Les Romantiques

Mai 2017 n° 107
Complément

Festival
DU ROMAN FÉMININ

12 & 13 MAI 2017 à Paris

LES ROMANTIQUES

Marraine 2017 :
LISA MARIE RICE

HARLEQUIN BoD BOOKS on DEMAND kobo WRITING LIFE BMR LA ROMANCE SANS COMPLEXE DIVA ROMANCE J'AI LU POUR elle

Festival du Roman Féminin
12 & 13 MAI 2017 à Paris

Pour plus d'information : agnes@lesromantiques.com

edito

Avec un peu de retard, voici le complément numérique du numéro de mai…

Bonne lecture !

Agnès

sommaire

La sélection VF 03

La sélection VO 18

Ruby fait son cinéma

Les sorties romantiques de mai 21

Les sorties DVD de mai 25

La communauté 30

Brèves 31

La flamboyante des Highlands
(Some like it Scot)
Suzanne Enoch
J'ai lu – Aventures et Passions
01/03/2017

Scandaleux écossais, tome 4

Lord Munro MacLawry était sur la piste d'un cerf sur son domaine de Glengask quand il se fait brûler la politesse par une ravissante braconnière. Il découvre bientôt que la mystérieuse inconnue s'est réfugiée avec sa sœur dans les ruines de l'abbaye. Qui sont ces fugitives ? Lorsqu'il tente de les approcher, la rousse flamboyante le menace de son mousquet en jurant comme un charretier. Son impudence et ses formes généreuses aiguisent l'intérêt de Munro. Il veut cette sauvageonne et il l'aura ! Sauf que, cette fois, la proie sait se défendre.

L'avis de Devil Mahogany : Voici une romance qui a su happer mon attention du début à la fin. Dans ce tome 4, pour celles qui ont lu les précédents, on en apprend plus sur Munro, surnommé Bear. Lui qui ne veut pas se marier et raillait ses frères gagas de leurs épouses et progéniture devient raide dingue d'une jeune femme à la langue bien pendue. Catriona, à la personnalité aussi flamboyante que ses cheveux, a aussi ses secrets. On ne peut que s'attacher aux personnages, aussi bien principaux que secondaires. Ce dernier tome clôture à merveille cette saga très agréable à lire.

Le brigand
(The lost Duke of Wyndham)
Julia Quinn
J'ai lu – Aventures et Passions
05/04/2017

Les deux ducs de Wyndham, tome 1

Depuis cinq ans, Grace Eversleigh est demoiselle de compagnie auprès de la tyrannique duchesse de Wyndham. Le jour où leur voiture est attaquée par un brigand, la douairière, sidérée, constate la ressemblance extraordinaire de celui-ci avec son fils préféré, mort trente ans plus tôt. Une seule explication possible : ce Jack Audley est son petit-fils. Dès lors, elle n'a qu'une idée en tête : lui rendre sa position, au détriment de Thomas, l'actuel duc. Outrée, Grace prend fait et cause pour ce dernier. Comment faire confiance à cette canaille de Jack, ce Robin des Bois qui ne prend rien au sérieux et se moque bien du duché ? Et qui, de surcroît, lui vole des baisers qu'elle a de plus en plus de mal à lui refuser...

L'avis d'Evonya : Le roman est agréable à lire mais je n'en garderai pas un souvenir impérissable. L'intrigue est rocambolesque : on a du mal à croire à ce petit-fils reconnu au seul son de sa voix par une grand-mère acariâtre, et encore plus au fait que l'actuel duc de Wyndham se montre aussi enclin à accepter de se voir arracher non seulement son titre, mais aussi le rang et l'argent qui vont avec. Ceci dit, passées ces invraisemblances, le charme agit quand même car les personnages principaux sont sympathiques et les relations entre les différents protagonistes bien décrites. Jack Audley est séduisant, Grace pétillante, Le duc de Wyndham fataliste et la douairière absolument odieuse. Rien que pour cette galerie de portraits, Le brigand est à lire.

Si libre, si conquise
(Happily bedded bliss)
Tracy Anne Warren
J'ai lu – Aventures et Passions
05/04/2017

Libertinage à Cavendish Square, t 2

Amoureuse de la nature, lady Esme se promène près d'un lac quand elle tombe sur un homme nu, endormi sur la rive. Spectacle magnifique qui séduit son cœur d'artiste. Cachée dans les buissons, elle fait son portrait. Or ses frères tombent sur son carnet à dessin et identifient leur voisin, lord Northcote. Un débauché notoire. Aussitôt ils débarquent chez lui pour exiger réparation. Gabriel se récrie. Il ne connaît pas leur sœur. Mais la réputation d'Esme est compromise, et il doit l'épouser. Furieux contre cette petite sotte dont l'inconséquence lui coûte sa liberté, il décide qu'elle va le lui payer. Et puisqu'il aura désormais tous les droits sur elle, il compte bien la soumettre à son bon plaisir...

L'avis de Kyryana : Benjamine de la famille, Esme est un esprit libre qui ne se laisse pas faire. Les premier et troisième tomes de cette trilogie concernent les jumeaux Byron, Leo et Lawrence. Mais les aînés ont également eu droit à leurs aventures dans la série "Byrons of Braebourne", avec cinq romans et une novella. Malheureusement, à ce jour cette série n'a pas été traduite en français, ce qui est vraiment dommage. Mais ça ne pose pas de problème pour se plonger dans ce nouvel univers, bien qu'on comprenne que le reste de la famille a vécu des événements aussi scandaleux. C'est un auteur que j'aime beaucoup. J'avais apprécié "Les sœurs Brantford". J'ai donc suivi les aventures d'Esme et Gabriel avec plaisir.

La sélection VF

Cela m'a donné envie de lire les histoires des jumeaux, mais également du reste de la famille. C'est une intrigue intéressante, qui m'a motivée pour lire le reste de la fratrie en anglais. Je peux vous dire qu'avec une famille pareille, ça vaut le détour. Bon, je suis dans les starting blocks, prête à changer de langue.

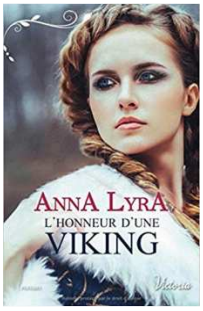

L'honneur d'une viking

Anna Lyra
Harlequin – Victoria
01/05/2017

Dans la chambre austère où elle se remet doucement de ses blessures, Inga couve une sombre colère. Comment son frère d'armes a-t-il pu s'en prendre à elle en pleine expédition ? Bien sûr, en tant que guerrière et fille illégitime du yarl, le chef viking, elle a toujours été la cible d'une certaine hostilité au sein du clan. Mais rien ne l'avait préparée à une telle trahison ! Laissée pour morte dans un monastère ennemi, elle a été miraculeusement recueillie par un Picte vivant parmi les moines. Un homme solitaire et ombrageux qui tient à présent sa vie entre ses mains. Inga ignore ce qu'il compte faire d'elle, mais une chose est sûre : dès qu'elle sera rétablie, elle trouvera un moyen de s'enfuir pour rejoindre son clan. Alors, elle réclamera justice !

L'avis de Kyryana : Parfois le destin prend des raccourcis. Qui aurait pu croire que la guerrière viking Inga soit trahie par un des siens et sauvée par un picte ? Personne. Et la vengeance sera un désir suffisamment fort pour amener les deux protagonistes là où tout a commencé. La période viking est peu exploitée en romance, alors qu'elle offre des us et coutumes avec les traditions et la mythologie de ces terribles guerriers. Il y avait longtemps que je n'avais pas lu d'histoire à ce sujet. Tout d'abord, l'auteur explicite les raisons de son héroïne pour devenir celle qu'elle est. C'est vraiment le personnage principal. Le protagoniste masculin est plus là en support, bien qu'il porte un lourd fardeau. J'ai eu l'impression de me retrouver confrontée à une citation ou un proverbe sur le fait que lorsqu'on sauve une personne, on est responsable de cette dernière. Et Tarban se retrouve tout à fait dans cette situation. C'est cette obligation qui va leur permettre de lier connaissance, et plus si affinités. J'ai trouvé ce roman plaisant et j'aimerais avoir la possibilité d'en lire d'autres de l'auteur pour me faire une opinion.

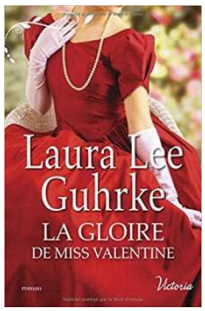

La gloire de Miss Valentine
(No mistress of mine)
Laura Lee Guhrke
Harlequin – Victoria
01/05/2017

Les héritières américaines, tome 4

Alors qu'elle est au sommet de sa carrière de danseuse, Lola Valentine ne s'attendait pas à ce que son mentor lui lègue la moitié des parts de L'Impérial, le célèbre théâtre londonien. Elle espère bien mériter sa confiance en relevant ce nouveau défi, et passer du rôle d'artiste à celui de manager. Seulement, c'était compter sans l'hostilité de l'autre gestionnaire, Denys, l'homme qu'elle a quitté six ans plus tôt pour partir à New York. Toujours blessé, celui-ci ignore qu'elle a rompu pour de bonnes raisons : comment une fille de la scène comme elle aurait-elle pu faire le bonheur d'un lord ? Alors, même si Denys cherche aujourd'hui à l'exclure de toutes les décisions, Lola est déterminée à faire valoir ses droits...

L'avis d'Evonya : D'ordinaire, je n'aime pas trop les histoires de retrouvailles entre des amants qui se sont quittés en se déchirant. Ce qui est le cas ici, puisque Lola a laissé en vrac (dans tous les sens du terme) Denys Somerton six ans auparavant alors qu'il tenait à l'épouser. Car où a-t-on vu que des comtes épousaient des danseuses ? C'est ce que s'était dit Lola, qui avait préféré rompre plutôt que d'entraîner son jeune amant dans une union malheureuse. Et la voilà de retour à Londres, associée à parts égales avec Denys, prête à diriger elle aussi le théâtre. Et, pour une fois, j'ai bien aimé l'histoire de ces deux amants qui voient rejaillir leur flamme dès qu'ils se regardent. Il y a une certaine élégance chez les deux personnages : Denys qui, d'abord en colère de devoir travailler avec celle qui lui a brisé le cœur, lui pardonne quand il entend les raisons de leur rupture, et s'efforce ensuite de la traiter en amie et égale ; Lola qui, malgré l'amour qu'elle éprouve encore pour lui, est prête à se sacrifier de nouveau pour lui éviter d'être rejeté par sa famille et son milieu social. Les différences sociales sont d'ailleurs bien décrites dans ce roman, notamment quand Lola se rend, sans le savoir, à une exposition florale où elle se retrouve nez à nez avec la famille et les amis de Denys, c'est une scène à la fois cruelle et tellement vraie qu'on se prend à ressentir de la compassion pour notre belle héroïne. A part la fin un peu guimauve, le roman est plaisant à lire.

Les illusions d'une débutante
(Diary of an accidental wallflower)
Jennifer McQuiston
Harlequin – Victoria
01/05/2017

Seduction diaries, tome 1

Clare est folle de rage. Au lieu de danser avec le duc d'Harrington, dont elle attend la demande en mariage, elle est obligée de rester assise pendant le bal le plus prisé du moment. Tout ça à cause d'une blessure à la cheville… Insensible à ses impératifs de future duchesse, le docteur Merial lui impose dès le lendemain un mois de repos, alors que la Saison vient tout juste de commencer ! Il prétend que c'est «pour son bien», et son attitude sereine et protectrice, à l'opposé des gens qu'elle fréquente, la persuade de sa bonne foi. Mais que sait-il de son bien-être ? Ne comprend-il pas qu'elle laisse passer une chance de quitter sa famille défaillante ? Isolée, Clare n'a plus qu'à attendre les visites quotidiennes du docteur, et leur troublante proximité…

L'avis d'Evonya : C'est un roman plaisant, avec quelques bons moments et quelques faiblesses. Pour une fois, le héros n'est pas un noble riche à millions mais un jeune médecin qui tire le diable par la queue et se retrouve à soigner un peu par hasard Clare Westmore. En se foulant la cheville elle se retrouve obligée de rester chez elle mais, pire, elle va rater quatre semaines de bals et de soirées à un moment critique, puisqu'elle s'est donné pour objectif de décrocher un duc, et pas n'importe lequel : le duc le plus beau et le plus riche. La concurrence est rude : d'autres jeunes filles pourraient profiter de son absence pour le lui voler ! Mais comme sa cheville se dérobe, elle est bien obligée de se conformer aux demandes de ce médecin aux habits râpés, mais aussi au charme certain. Le duo qu'ils forment est charmant, chacune de leurs rencontres est un duel de volontés et de caractères bien trempés. C'est dommage qu'à la fin notre jeune médecin se montre tout d'un coup frileux, alors que Clare affirme clairement son amour pour lui. J'ai bien aimé les relations venimeuses qu'elle entretient avec deux «amies», Sophie Durston et Rose Evans qui, tout en jouant les bonnes âmes, s'efforcent par derrière de nuire à sa réputation. Cela donne lieu à des dialogues percutants où chacune s'envoie des piques assassines avec un beau sourire. Je n'aurais pas aimé faire une Saison, je ne maîtrise pas l'art de la réplique empoisonnée ! Laissez-vous donc tenter par les amours de Clare et Daniel.

Le miroir des amants
(House of shadows)
Nicola Cornick
Harlequin – Victoria
01/05/2017

New timeslip, tome 1

1631. Elizabeth Stuart, la «reine d'hiver», a reçu en présent un miroir et une perle divinatoires. Obsédé par la reconquête de ses territoires perdus, son mari, le roi de Bohême, ne jure que par leurs prédictions, et c'est auprès de son écuyer, William Craven, que la reine trouve un réel soutien. Car seul Craven devine le pouvoir destructeur de ces cadeaux maudits, qui menacent celle qu'il aime en secret…
1801. Pour Lavinia, courtisane londonienne, l'amour est avant tout un moyen de survie. Pourtant, ses certitudes sont ébranlées lorsque son riche amant l'emmène à Ashdown Park, un manoir construit par son ancêtre, William Craven. C'est auprès d'un homme de sciences rencontré sur place que Lavinia découvre que l'amour peut être tendre et généreux, même s'il risque de causer sa perte…
De nos jours. Holly part à la recherche de son frère Ben, mystérieusement disparu à Ashdown alors qu'il enquêtait sur leur généalogie. D'après l'antiquaire qu'elle interroge, Ben aurait retrouvé une perle ayant appartenu à la «reine d'hiver». Y aurait-il un rapport avec sa disparition ? Et pourquoi l'antiquaire lui fait-il cadeau d'un étrange miroir ?

L'avis d'Evonya : Je ne connaissais pas Nicola Cornick, c'est donc avec curiosité que je me suis plongée dans ce roman mêlant Histoire et surnaturel. Le livre est plaisant à lire, mais je n'en garderai pas un souvenir impérissable. La faute sans doute à une histoire mêlant trois intrigues amoureuses et trois époques, à mon avis il y en a une de trop, celle se déroulant en 1801 qui n'est pas assez développée et casse le rythme déjà assez lent du roman. Ceci dit, on prend plaisir à découvrir le personnage d'Elizabeth Stuart, reine palatine sans trône, persuadée que tous ses malheurs proviennent de deux cadeaux reçus à sa naissance, une perle et un miroir. Ces deux objets maudits traversent le temps et sèment derrière eux la mort : celle du mari d'Elizabeth, celle du jeune amant de Lavinia et, se demande-t-on tout au long du roman, celle de Ben, le frère de Holly ? C'est par elle que l'on fait le lien entre les trois époques puisque, en reprenant les recherches de son frère, elle nous permet de rassembler les pièces du puzzle. Et comme elle tombe amoureuse à son tour, on peut se demander si elle ne va pas connaître aussi la malédiction. Je ne vais pas vous raconter la fin, ce serait dommage. Il y a tout de même un certain charme qui se dégage de ce roman, qui vaut la peine d'être lu, par contre n'attendez pas de passion effrénée entre les différents couples présentés. De ce point de vue-là, c'est très sage !

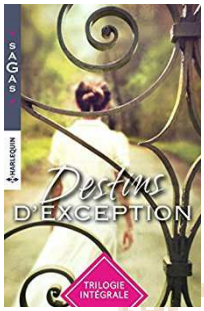

Pour t'avoir dans mes bras
(The midwife's miracle baby)
Amy Andrews
Harlequin - Sagas
01/04/2017 - Rééditions

La sélection VF

Claire n'a qu'un seul rêve : créer un centre de naissance au sein de l'hôpital où elle travaille. Un projet qui se concrétise quand sa direction accepte, à condition qu'elle engage un obstétricien. Et qui d'autre que le séduisant Campbell Deane pour occuper le poste ? Toutefois, Claire hésite, car Campbell semble plus intéressé par elle-même que par le projet…

Le destin d'Alice
(The pregnant intern)
Carol Marinelli

Pour Alice Masters, un stage d'internat au service de chirurgie du Melbourne City Hospital est la dernière étape avant d'obtenir son titre de médecin. Mais son patron, Jeremy Foster, acceptera-t-il dans son équipe une femme enceinte de six mois ?

Après une nuit avec lui
(The pregnancy proposition)
Meredith Webber

Pour mettre fin aux sarcasmes de son ex-femme, le Dr Fraser McDougal demande à Amelia Peterson, une infirmière de son service, de tenir le rôle de sa petite amie le temps d'une soirée. Une mission qu'elle va accomplir au-delà de ses espérances. Car ce qui devait être une soirée ennuyeuse se transforme en une nuit de passion... aux conséquences inattendues.

L'avis de Kyryana : Qu'est-ce qui pourrait lier ces trois histoires entre elles ? Les bébés. Dans le premier cas via la création d'un centre de naissance, et dans les deux autres via des héroïnes dans une situation intéressante. Ces trois histoires sont des rééditions dans un même volume. Je ne m'attendais pas à lire des histoires de la Collection Blanche, et même si j'avais lu la quatrième de couverture, j'ai été surprise. Ça faisait très longtemps que je n'avais pas lu une romance dans le milieu hospitalier. J'ai plus l'habitude de me retrouver avec un thriller dans ce type d'environnement. Malgré ça, les histoires ont rempli leur office et j'ai passé un bon moment. Ma préférée est la dernière, car les héros ont plus de caractère et n'arrêtent pas de se disputer. Mais, je vous laisse découvrir ce que ça va engendrer.

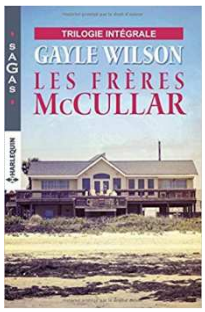

L'enfant volée
(Ransom my heart)
Gayle Wilson
Harlequin - Sagas
01/04/2017 - Rééditions

Depuis que des inconnus ont enlevé Mandy, sa fille de quatre ans, Samantha vit dans la terreur. Et si ces criminels ne lui rendaient pas son enfant, bien qu'elle ait réussi à rassembler l'argent qu'ils lui ont réclamé ? Déterminée à ce que l'échange s'effectue dans les meilleures conditions, Samantha fait appel à Chase McCullar, un expert en négociations. Chase, avec qui elle a vécu une nuit de passion, et qui ignore qu'il est le père de Mandy...

Présumé innocent
(Whisper my home)

En découvrant un inconnu dans la propriété où elle séjourne seule, Anne cède d'abord à la panique. Pourtant, quand celui-ci lui révèle qu'il s'appelle Rio Delgado et qu'il est revenu dans la région pour se dédouaner du meurtre dont on l'accuse, Anne n'a plus peur. Sans qu'elle sache pourquoi, elle est convaincue que Rio n'a rien fait de mal. Parce qu'elle ne supporte pas l'injustice ? Ou bien parce que cet homme aux yeux de braise l'attire plus que de raison ?

L'étranger de Crystal Springs
(Remember my touch)

Mentir et se méfier. Telle est la règle que s'est fixée Mac McCullar depuis son retour à Crystal Springs où, cinq ans plus tôt, quelqu'un a essayé de l'assassiner. Aujourd'hui, avec un nouveau visage et un nouveau nom, il n'a plus qu'une idée en tête : découvrir qui a brisé sa vie. Mais lorsqu'il revoit Jenny, sa femme, c'est le choc. Jenny, qui le croit mort ; Jenny, à qui il ne peut pourtant révéler sa véritable identité, sous peine de l'exposer elle aussi au danger...

L'avis de Kyryana : Tout bascule le jour où le shérif du Comté décède dans une explosion de voiture. La vie des trois frères McCullar va s'en trouver modifiée : l'un va aller en prison, le deuxième sera déclaré mort et le dernier va s'éloigner de sa terre, de son premier amour, et vivre dangereusement. Mais un nouvel événement redistribue les cartes. Ces histoires peuvent être catégorisées en romantic suspense. Les trois se suivent. Il vaut mieux les lire dans l'ordre pour comprendre l'intrigue générale, et vous avez une intrigue secondaire pour chaque frère. J'ai beaucoup apprécié l'histoire et le style de l'auteur, que je ne connaissais pas. De plus, je n'avais pas trouvé le méchant et je suis restée scotchée lorsque j'ai pris connaissance du nom du coupable. Enfin, l'auteur met aussi en avant les problèmes qui existent à la frontière entre le Mexique et les Etats-Unis. Il y a certains points qui font réfléchir. Mais cela reste une histoire fraternelle. J'espère que vous lui donnerez une chance.

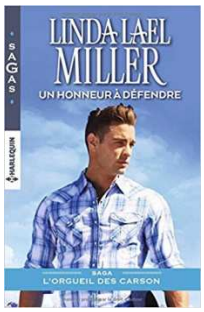

Un honneur à défendre
(Once a rancher)
Linda Lael Miller
Harlequin - Sagas
01/04/2017

L'orgueil des Carson, tome 1

Jamais plus elle ne se laissera dicter sa conduite par un homme !

Cette promesse, Grace se l'est faite dès l'instant où elle a quitté son mari pour venir s'installer à Mustang Creek, une petite ville perdue au cœur du Wyoming. Sa priorité, désormais ? Aider Ryder, son fils de quatorze ans, à retrouver une vie stable et équilibrée, après des années de chaos familial. Aussi sent-elle la panique la gagner quand Slater Carson, un célèbre réalisateur qui vient de s'installer en ville, se rapproche de Ryder, s'imposant progressivement auprès de l'adolescent comme une figure paternelle. Des hommes dans sa vie, Grace n'en veut plus ! Alors elle fera tout pour éloigner Slater d'elle et de son fils, même si, elle doit bien le reconnaître, il est l'homme le plus séduisant qu'elle ait vu depuis longtemps…

L'avis de Kyryana : On va suivre la rencontre de l'aîné des Carson, producteur de métier et cow-boy de cœur, avec une jeune femme, ancien flic, qui est en charge de son beau-fils. Je me suis rendu compte lors de ma lecture que je connaissais la ville et certains des personnages qu'on croisait. Je suis allée vérifier et j'ai constaté que c'était les protagonistes de la série "Les mariées de Bliss County". Slater et Grace sont à l'opposé l'un de l'autre. Et autant Slater se sent bien dans sa peau et le montre, autant Grace a du mal à faire confiance suite à une mauvaise expérience. A cela vous pouvez rajouter un salarié mécontent (et plus si affinités) et un ex-mari assez spécial, ainsi qu'un protagoniste troublant. Mais je vous laisse le découvrir. Enfin, c'est un auteur que j'aime beaucoup et j'avais adoré sa série précédente. Ce qui m'a beaucoup plu dans ce tome, c'est les chamailleries entre les deux frères puîné et benjamin, mais surtout un certain chapeau dont vous me direz des nouvelles. D'ailleurs, le prochain tome arrive en juin. Vivement que je puisse le lire. Je me demande bien quel type de femme pourra convaincre les deux frères de se ranger.

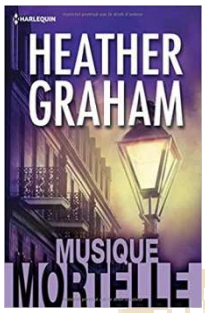

Musique mortelle
(The dead play on)
Heather Graham
Harlequin – Hors collection
01/04/2017

Cafferty & Quinn, tome 3

La rumeur court dans les rues de La Nouvelle-Orléans que des musiciens sont assassinés dans d'étranges circonstances… On dit que la mort les frappe peu après qu'ils se sont produits en concert. Du moins, c'est ce dont est persuadé Tyler Anderson, l'ami d'une des victimes. Celui-ci va même jusqu'à assurer que l'instrument de son défunt comparse – un saxophone – est lié à la série de meurtres. Alors, qui d'autre que Danni Cafferty pour se pencher sur ce nouveau mystère ? Après tout, la jeune femme a déjà permis de résoudre deux affaires tout aussi troublantes par le passé. Encore faut-il que Danni accepte de replonger dans une enquête qui, à coup sûr, mettra à nouveau ses extraordinaires capacités psychiques à rude épreuve… Mais, quelle que soit sa décision, elle aura toujours le soutien de Michael Quinn, son compagnon et âme sœur, avec qui elle espère enfin pouvoir construire une vie loin des malédictions et autres fantômes du passé.

L'avis de Kyryana : La Nouvelle Orléans, son carnaval, ses musiciens. Le rêve. L'intrigue tourne autour d'un instrument de musique bien particulier, un saxophone magique qui permettrait d'être le meilleur joueur du monde. Mais celui-ci a disparu de la circulation, et les meurtres et les agressions s'enchaînent. Les héros poursuivent une relation qui est remise en cause par plusieurs paramètres. De plus les interactions avec les protagonistes secondaires sont matures, bien que l'auteur donne des indications sur l'origine de ces relations. Mais l'intrigue principale de ce dernier tome tourne autour d'un instrument et du désir d'appropriation par un meurtrier. D'ailleurs ce récit est à deux voix, pourrais-je dire. La première est celle de tous les protagonistes avec leurs désirs, leurs préoccupations... Par contre la seconde est celle de l'assassin qui explique ses pensées, ses désirs, ses intentions et ses buts. D'ailleurs je me suis laissé distraire jusqu'au bout et je n'ai découvert l'identité du tueur que lorsque celui-ci s'est dévoilé. Sinon je me suis laissé balader par l'auteur d'un bout à l'autre de l'intrigue. J'ai complètement adhéré à cette histoire et cela me motive à lire les tomes précédents. Surtout qu'en plus j'aime beaucoup les livres de cet auteur.

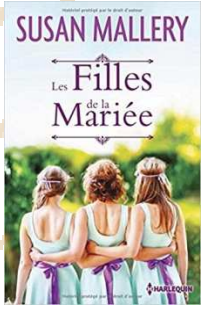

Les filles de la mariée
(Daughters of the bride)
Susan Mallery
Harlequin – Hors collection
01/05/2017

Los Lobos, tome 3

Ses trois filles, Maggie les aime à la folie. Depuis le décès prématuré de son mari, il y a plus de vingt ans de cela, elles sont ce qu'il y a de plus important pour elle. Mais aujourd'hui c'est à son tour d'être au centre de toutes les attentions. Car elle se marie ! Pour l'organisation, elle sait qu'elle peut compter sur ses filles : robe, traiteur, déroulement de la cérémonie, elles veilleront à ce que tout soit absolument parfait. Leur mère, Rachel, Sienna et Courtney la chérissent plus que tout au monde. Aussi, pour son mariage, elles ne laisseront rien au hasard et lui offriront LA cérémonie de ses rêves.

La sélection VF

L'occasion pour elles de mettre un peu d'ordre dans leur vie, qui est loin d'être idéale... Mais, si leur mère a finalement réussi à retrouver le bonheur, leur tour ne saurait tarder !

L'avis de Kyryana : Rien de mieux que le remariage de leur mère pour que trois filles se remettent en question. Il y a d'abord Courtney, la benjamine, qui veut prouver sa valeur intellectuelle et cache à sa famille son cursus universitaire alors que Rachel, l'aînée, n'a pas supporté que son mari ait une aventure d'un soir et se retrouve dans la situation de mère célibataire. Enfin Sienna, la puînée, reste meurtrie par un jugement physique qui la fait douter d'elle-même. Mais un nouveau vent se lève sur Los Lobos, qui permettra peut-être aux trois sœurs de montrer leurs capacités et de trouver l'amour. Dès qu'un nouveau roman de cet auteur est publié en France, je me précipite pour le lire et le savourer. Et celui-ci ne fera pas exception à la règle. Il y a juste un changement par rapport aux précédentes histoires : trois héroïnes. Chacune, à tour de rôle, va nous expliquer son histoire, ses désirs et ses peurs et, surtout, l'impact qu'a eu le décès prématuré de leur père sur sa manière d'appréhender la vie. Ces intrigues principales sont liées entre elles par une intrigue secondaire importante : le mariage de leur mère. C'est ce qui va canaliser des clashs au sein de cette famille, et faire évoluer les interactions familiales. Je n'ai qu'un seul regret sur ce roman, c'est que l'histoire de Sienna ne soit pas un peu plus développée, même si on se doute de ce qui peut arriver. Sinon je n'attends qu'une chose : la publication du prochain roman qui, j'espère, arrivera rapidement.

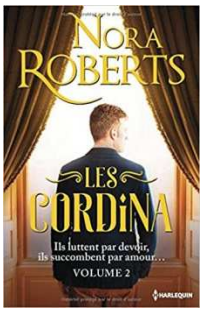

Le défi de Bennett
(The playboy prince)

Nora Roberts
Harlequin – Hors collection
01/05/2017 - Réédition

Depuis que Lady Hannah séjourne au palais de Cordina, le prince Bennett ne se reconnaît plus. Lui, le grand séducteur, le play-boy que la gent féminine se dispute, voit toutes ses pensées dériver vers une seule femme – celle-là même qui ne cesse de le repousser. Pourquoi est-il autant attiré par Hannah, si réservée, si différente de ses conquêtes habituelles ? Est-ce le mystère qui entoure son invitée qui la rend si… unique ? Une chose est sûre : quel que soit le secret que cache Hannah, Bennett le découvrira – lorsqu'il l'aura séduite…

Le destin de Camilla
(Cordina's crown jewel)

Ombrageux, solitaire, et terriblement sexy. Jamais Camilla n'a rencontré un homme aussi rustre et irrévérencieux que Delaney Caine. Et pour cause : cet homme qui vit en reclus au fin fond du Vermont n'a aucune idée de qui elle est vraiment – la princesse en fuite de Cordina que les journalistes traquent sans relâche. Et, Camilla doit le reconnaître, c'est une sensation délicieusement grisante de se voir traiter comme une femme parfaitement ordinaire. Comme une simple intruse qu'il a été contraint d'héberger dans son chalet perdu dans les bois en raison de la terrible tempête qui vient d'éclater…

L'avis de Giselwillies : Ce livre regroupe les deux derniers tomes de la Saga des Cordina, qui en compte quatre en tout. Initialement publiés en 1987 et 2002, ils ont été régulièrement réédités en France et à l'étranger, en faisant l'une des sagas les plus populaires de Nora Roberts. Je trouve qu'elle n'a pas pris une ride et j'ai aimé retrouver les personnages principaux (Bennett, frère de Gabriella et Alexander, puis Camilla, la fille de Gabriella). Les héros sont toujours aussi attachants, trop parfaits pour être honnêtes mais on leur pardonne ce défaut (ils sont de sang royal après tout !). Bennett est le tombeur de la famille, le playboy sulfureux à qui personne ne dit non. Sa rencontre avec Lady Hannah, au style un peu trop sévère à son goût, va venir chambouler sa conception très personnelle des relations sentimentales. La condition de princesse pèse sur les épaules de Camilla ; elle ne rêve que de liberté, de vivre sans étiquette ni protocole. En fuite, elle rencontre Delaney Caine qui ne la reconnaît pas. Le caractère de Camilla, qu'elle a hérité de sa mère, en fait une héroïne qu'on rêve toutes d'avoir pour amie. Les deux histoires d'amour sont gentiment menées. Les amatrices de passages sensuels ne trouveront pas ici leur compte ; en revanche, celles qui cherchent du romantisme à souhait seront comblées. En résumé, si vous aimez Nora Roberts et que les familles royales ne vous font pas peur, laissez-vous tenter par ces deux petites histoires, vous ne le regrettez-pas.

Une surprise bouleversante
(The Australian millionaire's love-child)
Robyn Grady
Harlequin - Azur
01/05/2017

Enceinte. Abasourdie, Sophie sent le souffle lui manquer. Ils s'étaient mis d'accord, Cooper et elle : leur relation devait rester l'histoire d'une nuit. Aucune attache, aucune suite. Car quelques minutes en sa compagnie ont suffi à Sophie pour se forger une opinion au sujet de Cooper. Certes – elle ne peut honnêtement le nier –, Cooper est séduisant en diable, mais il réunit tous les défauts qu'elle cherche à éviter chez un homme : il est obstiné, arrogant, intransigeant… Elle n'ose d'ailleurs imaginer quelle sera sa réaction lorsqu'elle lui apprendra sa future paternité ! Elle qui espérait tant trouver un jour l'homme idéal… la voilà irrémédiablement liée à son parfait opposé !

L'avis d'Aline : J'ai passé un bon moment avec ce livre. Sophie et Cooper sont tous les deux complètement différents, dans leur cas l'adage «les opposés s'attirent» est assez parlant ^^ Ils ont tous deux des idées diamétralement opposées, ne pensent pas pareil, n'envisagent pas leur avenir de la même façon lol. Je ne me suis pas ennuyée et je l'ai lu rapidement. Une lecture facile qui donne le sourire et fait passer un bon moment.

Passion brûlante
(Built)
Jay Crownover
Harlequin - &H
03/05/2017

Clash, tome 1

Zeb pensait avoir pris la plus grosse claque de sa vie huit ans plus tôt, le jour où un juge l'a envoyé en prison pour trente interminables mois. Mais c'était compter sans la nouvelle qui vient de bouleverser son univers : il a un fils de cinq ans… qui n'a plus personne d'autre au monde et risque de passer son enfance en foyer d'accueil. Avec son passé, Zeb sait qu'obtenir la garde de son fils ne sera pas facile. Seule Sayer, l'avocate au visage d'ange et à la sophistication froide qui détonne tellement dans leur groupe d'amis tatoués et hauts en couleur, peut l'aider. Et si ça veut dire qu'il n'aura jamais sa chance avec la belle avocate qui lui retourne la tête – et le sang – depuis des mois… tant pis ! A moins que cette collaboration forcée ne brise au contraire la barrière que la princesse des glaces s'acharne à ériger entre eux…

L'avis d'Evonya : Le moins que l'on puisse dire c'est que Jay Crownover sait raconter des histoires d'amour intenses. Dès les premières pages, on est accroché par la relation qui s'installe entre Zeb et Sayer, et on a du mal à poser le livre avant de connaître la fin, tout en regrettant qu'elle soit déjà là. Un homme comme Zeb, on aimerait en rencontrer un, pas seulement parce qu'il est beau et sexy, mais parce qu'il a des qualités de cœur indéniables. Il est franc, ne se défile pas devant ses responsabilités, et surtout il est clair comme de l'eau de roche : il aime Sayer et la veut dans sa vie et pas seulement dans son lit. Le problème c'est que si Sayer fond devant lui, elle ne peut pas se laisser aller. Tant d'années vécues avec un père pervers narcissique l'ont façonnée en une femme qui doit tout maîtriser, être parfaite, ne surtout pas montrer sa véritable personnalité. Elle a trop peur d'être jugée, rejetée. Alors coucher avec Zeb, oui ! Tant qu'il veut. Mais accepter d'aller plus loin, de s'ouvrir à lui, admettre qu'il peut exister une vie de couple normale, c'est trop dur. Alors elle fuit. Et nous, pauvres lecteurs, on souffre pour Zeb qui préfère rompre et attendre qu'elle change plus tôt que de s'imposer. On souffre aussi pour elle, car on voit bien qu'elle crève d'envie de le voir, de le toucher, mais c'est elle qui doit oser faire le premier pas. C'est par l'intermédiaire d'un enfant, le fils de Zeb –dont il ignorait l'existence– que le couple peut enfin se former. Ce petit garçon fait surgir une tout autre femme en Sayer, plus ouverte, plus confiante par rapport aux autres, plus bienveillante envers elle-même. On a donc là une très belle histoire d'amour avec un happy end. Mais aussi de reconstruction pour une jeune femme ayant vécu trop d'années sous la coupe d'un père odieux. J'avais beaucoup aimé la série «Bad» du même auteur, je sais que je vais aimer aussi cette nouvelle série «Clash» !

L'avis de Jojo : Avec ce tome Jay Crownover nous invite dans un nouveau monde, un peu moins tatouage et bad boys, et plus avocats et délinquants ! J'ai beaucoup aimé !! Zeb est juste adorable, plein de charisme, et on a juste envie de le rencontrer, on sent qu'il prend soin des gens et s'en préoccupe. J'ai un peu moins accroché à Sayer, j'aurais aimé qu'elle ait un peu plus d'humour. Mais son rôle vis à vis de Poppy était idéal pour moi. Sûrement un prochain tome.

L'avis de Hana/Pandora : Quand on lit du Jay Crownover on sait ce qu'on attend et on est rarement déçu. Dans ce tome, qui reprend les personnages en périphérie de sa saga Marked men, nous avons tous les ingrédients pour passer un bon moment. Comme toujours j'aime particulièrement ses héros. Ce tome nous fait mieux découvrir Zeb, auto-entrepreneur qui a eu une erreur de parcours dans son passé. Il est un peu moins bad boy que d'autres personnages de Jay, mais reste sexy, travailleur et très viril avec une certaine sensibilité. Il est patient avec les incertitudes de l'héroïne, qui quant à elle est du style bien sous tous rapports. On arrive facilement à s'identifier à Sayer, l'avocate sérieuse. Malgré sa vie toute tracée et tranquille qui doit absolument tendre vers la perfection, on s'aperçoit qu'elle aspire à autre chose. Mais le changement qui bouscule toute sa vie, comme peut le faire Zeb, lui fait peur. Un couple attachant, que j'ai aimé suivre.

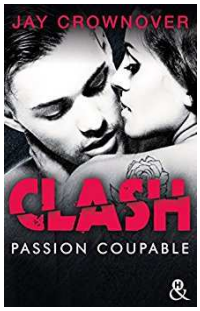

Passion coupable
(Charged)
Jay Crownover
Harlequin - &H
31/05/2017

Clash, tome 2

Une fille à papa, sans diplômes, sans travail, menteuse et petite délinquante. Avett n'a aucune illusion sur l'image que se fait d'elle son avocat bien sous tous rapports. Quaid Jackson, rasé de près, costume à deux mille dollars, sex-appeal à damner une sainte – ce qu'elle est très loin d'être –, est sans doute le seul à pouvoir lui épargner la prison aujourd'hui.

La sélection VF

Alors qu'elle s'est juré de revenir sur le droit chemin, coucher avec l'homme qui tient son avenir entre ses mains serait sans doute la plus mauvaise décision possible… Mais n'est-ce pas sa spécialité ? Si elle en est là aujourd'hui, c'est parce qu'elle a toujours été incapable de faire le bon choix…

L'avis de Jojo : Une petite déception ! En effet avec un couple comprenant Avett, qu'on avait rencontrée avant, je me serais attendue à plus d'affrontements avec Quaid, plus de joutes verbales sur fond d'humour. Mais là, à part la passion du début entre eux, qui crépite pendant le procès, j'ai trouvé ça vide. Les hésitations d'Avett n'ont fait que renforcer ce sentiment. Je m'attendais à ce que ça crépite entre eux. Et même si les scènes hot sont parfaites, le fond de l'histoire ne m'a pas accrochée. Par contre j'ai bien aimé Quaid, qui sous sa carapace de parfait avocat est biker dans l'âme et prend des risques. Un tome mitigé, en attendant on découvre les héros des prochains, Church et Wheeler.

Ni mariée ni enterrée
(Destination Thailand)
Katy Colins
Harlequin - &H
10/05/2017

Lonely hearts travel club, tome 1

- Se faire plaquer à deux semaines de son mariage : fait.
- Se retrouver au chômage pour avoir préparé ledit mariage sur ses heures de travail : fait.
- Perdre toute dignité après avoir croisé le fiancé volage et la nouvelle femme de sa vie : fait.

Ce que Georgia n'a pas fait depuis longtemps, en revanche, c'est se demander ce dont elle a vraiment envie. Et, plus elle y pense, moins la sainte trinité «mariage-maison-maternité» la fait vibrer. Non, ce dont elle rêve depuis toujours, c'est de parcourir le monde. Apprendre une nouvelle langue au sommet du Kilimandjaro, s'ouvrir à la spiritualité auprès d'un moine bouddhiste, goûter des plats aux noms imprononçables… Alors, Georgia fait le grand saut : elle part. Six semaines en Thaïlande. Six semaines pour réaliser ses rêves et se recentrer sur l'essentiel : elle-même. Sauf que, dans les voyages comme dans la vie, rien ne se passe jamais comme prévu – et notre Bridget Jones en sac à dos ne va pas tarder à s'en rendre compte… pour le meilleur et pour le pire.

L'avis de Giselwillies : Georgia cumule les déboires. Pour commencer, son fiancé la plaque deux semaines avant le mariage pour une blonde sans classe (enceinte qui plus est !), puis elle se fait virer de son job pépère pour avoir préparé ledit mariage sur son lieu de travail (et toute la société est au courant !). Dépitée, au fond du trou, c'est à 28 ans qu'elle se lance dans sa crise existentielle et rédige sa «Bucket list». Ni une ni deux, la voici, sac au dos, à l'assaut de la Thaïlande pour six semaines, et prête à tout (ou presque) pour réaliser ses rêves. C'est là qu'elle rencontrera des personnages hauts en couleur ainsi qu'un beau-parleur qui lui fera perdre la tête. Georgia est un personnage attachant, dans la veine de Bridget Jones, qui nous fait bien rire (et parfois nous dire «ah oui moi aussi j'ai connu ça !»). On passe un agréable moment en sa compagnie, sans se prendre trop la tête, même si le livre aborde parfois des sujets plus sérieux que les piercings au téton. Ses compagnons de (in)fortune en Thaïlande sont tous très caricaturaux, mais représentent tout de même assez bien le type de personnes qu'on peut croiser dans ce genre de voyages. Une fois de retour chez elle, la vie de Georgia prend un tour inattendu, tant professionnellement que sentimentalement. Ces changements seront le sujet du tome 2, que je lirai avec plaisir. En résumé, ce petit livre est sympathique, pas prise de tête, bref idéal pour une lecture à la plage !

Pretty wife

Cécile Chomin
Harlequin - &H
01/06/2017

Pour Charlize, la vie est loin, très loin d'être un conte de fées. Depuis le décès de son mari, c'est même plutôt un film catastrophe, dans lequel elle doit se battre chaque jour un peu plus pour élever seule leur petit garçon malgré son maigre salaire d'agent immobilier. Mais voilà que le destin lui offre, sur un malentendu, une occasion inespérée : se faire passer pour la fiancée de Guillaume Garon. Certes, Guillaume Garon est un homme odieux dont le charme s'efface très vite devant son obsession pour le travail et sa mauvaise volonté pour redorer son image ; certes, en acceptant cette proposition, elle s'engage à assurer un rôle de parfaite épouse pour les cinq prochaines années… Mais ce n'est pas comme si elle avait une vie sentimentale ; et puis, ce contrat lui permettrait de résoudre tous ses problèmes d'argent et d'assurer l'avenir de son petit garçon. Alors… c'est parti pour la mission Pretty wife ?

L'avis d'Aline : J'ai beaucoup aimé, et pourtant au début tout n'était pas gagné ^^ j'ai détesté Guillaume ^^ taciturne, sombre, de mauvaise humeur… mais c'est un homme qui mérite d'être découvert, il faut lui laisser sa chance. Charlize est un personnage haut en couleur, qui n'a pas sa langue dans sa poche, ou encore qui parle sans réfléchir ^^ Elle aime plus que tout son fils et veut le meilleur pour lui.

Une lecture qui est passée rapidement, j'ai aimé les réparties, l'humour est bien présent, avec des moments plus graves. On retrouve avec bonheur la plume de l'auteur. Un livre à découvrir.

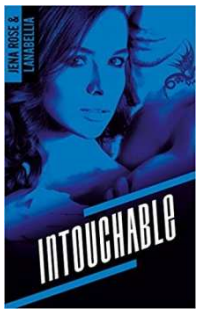

Intouchable

Jena Rose et Lanabellia
BMR
29/03/2017

Ne pas s'encombrer de principes, agir à l'instinct selon ses envies, ne pas hésiter à se servir de son physique pour arriver à ses fins : telles sont les règles de vie de Oz. Mais depuis quelques temps, aucune fille ne semble éveiller le moindre désir chez ce beau ténébreux. Contre toute attente, la seule qu'il remarque, c'est Evana, sa colocataire et meilleure amie. Celle dont il prend soin depuis qu'une expérience traumatisante a bouleversé sa vie. Celle qui est pour lui intouchable et qu'il n'avait jamais vraiment considérée comme une femme. Jusqu'à aujourd'hui. Oz en est persuadé : il l'a toujours protégée… mais aujourd'hui, la menace c'est lui.

L'avis d'Aline : Un livre que j'ai beaucoup aimé, bien écrit, l'histoire d'Evana et Oz est captivante. Au début, je pensais avoir en main un livre léger, qui resterait en surface, à l'image qu'on a de Oz, mais par la suite on découvre une histoire profonde, aussi bien concernant Oz qu'Evana. Leur vécu personnel est difficile, on les découvre tour à tour, avec des retours dans le passé qui nous apportent des précisions. Au fil des pages on sourit, ou encore on a la gorge serrée par ce qui se passe. Il se lit vite, les pages défilent, tant il est dur de le poser. Au final, on apprend à aimer Oz, avec Evana, ils sont tous les deux des personnages attachants. Leurs amis apportent une richesse au tout. Un livre que je classerais : A recommander.

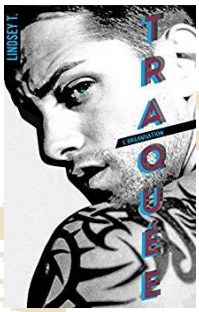

Traquée

Lindsey T
BMR
19/05/2017

L'organisation, tome 2

Mia, agent de l'Organisation, est chargée de surveiller Boris Voronov, un influent chef mafieux. Mais à deux doigts d'être réussie, l'opération tourne mal, et c'est au tour de Mia de devenir la cible de Voronov. Elle est sauvée in extremis par ses collègues, Ryan et Jake, mais pas hors de danger : Mia est désormais traquée par Voronov. Pour sa sécurité, elle doit tempérer son caractère volcanique et se faire oublier dans une maison isolée en bord de mer. Mission impossible quand elle découvre que c'est Jake qui l'accompagne dans sa retraite. Jake qu'elle désire depuis si longtemps sans oser le lui dire. Jake, aussi froid et insensible qu'elle est chaleureuse et explosive, et qui cache de lourds secrets…

L'avis d'Evonya : J'avais trouvé le premier tome de cette série intéressant. Par contre je suis plus dubitative pour le second. La trame ressemble au premier épisode : un méchant qu'on essaie de coincer, une erreur commise qui oblige à fuir et deux ou trois retournements de situation avant une fin convenue. Les deux personnages principaux pourraient nous plaire : Mia est une jeune femme vive, parfois impulsive, avec un franc-parler ; Jack est froid, peu causant et mystérieux. Deux opposés, normalement ça marche dans les romances ? Eh bien pas là ! Le couple ne fonctionne pas, j'ai trouvé Mia agaçante parfois, pas crédible surtout quand Jack la retrouve alors qu'elle lèche ses plaies d'amoureuse au cœur brisé (par lui) ; au lieu de lui donner des baffes, elle le suit tranquillement soupirant d'amour… Quant à lui, son côté non-je-suis-mystérieux-je-te-ferai-du-mal-si-tu-m'approches est horripilant. Ses silences, ses soupirs, ses regards noirs… tout est téléphoné. Bref, une déception.

Le prestige
(Seduction in session)
Shayla Black &Lexi Blake
J'ai lu – Love addiction
05/04/2017

Washington scandals, tome 2

Membre de la CIA, Connor Sparks est un solitaire endurci. Seuls comptent ses cinq meilleurs amis, les inséparables Parfaits Gentlemen. Aussi, quand la publication d'un article anonyme révèle une affaire très compromettante sur Maddox, l'un d'entre eux, Connor se jure de trouver le coupable. Ou plutôt la coupable ! Lara Armstrong, fille de sénateur, s'est mis à dos tout le gratin de Washington en rédigeant ce sulfureux billet. Quoi de plus simple pour Connor que de l'approcher en se faisant passer pour son garde du corps ? Charmée, Lara accepte l'aide de son séduisant protecteur, sans se douter qu'elle se jette dans la gueule du loup...

L'avis de Jojo : Un tome 2 juste parfait. Cela faisait longtemps que je n'avais pas eu de coup de cœur. Un couple parfaitement dosé. Connor, mâle Alpha par excellence, en agent de la CIA sous couverture auprès de Laura, pour découvrir le fin mot de l'histoire du meurtre de Maddox.

La sélection VF

L'histoire devient plus complexe avec des personnages plus profonds et un suspense palpitant. On ne pense qu'a une chose après avoir tourné la dernière page : attraper le tome suivant. C'est assez rare que je lise deux auteurs qui écrivent ensemble, elles ont parfaitement réussi et maitrisé leur intrigue, le suspense et la passion de chaque couple. Pour moi un coup de cœur, je me lance déjà dans la lecture du tome 3 en VO !!!

Un souffle sur ta peau
(Always on my mind)
Bella Andre
J'ai lu – Passion Intense
05/04/2017

Les Sullivan, tome 8

Sur un coup de tête, Lori Sullivan quitte Chicago, laissant derrière elle son rêve de devenir danseuse. Le hasard la fait atterrir au milieu de pâturages, à Pescadero. Espérant tout recommencer à zéro, elle répond à une petite annonce ; devenir aide de ferme, n'est-ce pas l'idée du siècle ? Sur place, elle découvre en Grayson, son nouveau patron, un homme certes bougon mais terriblement sexy. Lori, qui espérait tirer un trait définitif sur l'amour et ses risques, pourrait bien se perdre entre les bras de son séduisant employeur...

L'avis de Kyryana : Lorsqu'il s'avère qu'on est la dernière de la fratrie à ne pas avoir succombé à l'amour et que son compagnon a un comportement équivoque, quelle meilleure solution que d'aller s'enfermer dans une ferme reculée avec un patron sexy en diable et particulièrement grincheux ? C'est la décision que prend Lori Sullivan pour se remettre les idées en place. Mais on ne sait jamais sur quoi on peut tomber. Avant-dernier tome de la série des Sullivan de San Francisco, on termine avec la dernière, Lori dite "la Vilaine". Comme dans les tomes précédents, c'est un véritable plaisir de suivre l'histoire de cette famille. D'ailleurs on y découvre une "autre famille" un peu particulière dont fait connaissance l'héroïne, mais je vous laisse la découvrir. Sur l'ensemble des tomes que j'ai lus, c'est celui qui m'a fait le plus rire et avec lequel je me suis le plus amusée. Néanmoins j'attends avec impatience le prochain, qui traitera des amours de Mary et Jack. Mais ne soyez pas triste, l'auteur continue sa saga avec les cousins de notre famille préférée : ceux de Seattle et ceux de New York. Vivement qu'ils soient traduits en français.

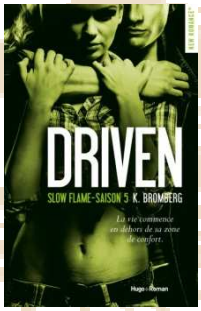

Slow flame
(Slow burn)
K. Bromberg
Hugo Roman
27/04/2017
Driven, tome 5

Ebranlée par le décès soudain de sa soeur, Haddie Montgomery a renoncé à toute relation amoureuse sur le long terme. Tout ce qu'elle attend de Beckett Daniels, c'est une histoire qui reste légère, sans attache. Alors pourquoi n'arrive-t-elle pas à se débarrasser du souvenir de leur incroyable nuit ? Ni du goût de ses baisers sur ses lèvres ? Déterminée à éviter toute implication romantique, elle envisage même de se servir de la réapparition de son ex (un bad boy qui l'a laissée tomber sans un mot) pour l'aider à éteindre la flamme qui brûle en elle, cette flamme que Beck a allumée... Finira-t-elle par accepter qu'un tel amour soit peut-être un risque à prendre ?

L'avis de Ruby : Tome 1 du spin-off de la série «Driven». On découvre ici une héroïne effondrée par la mort de sa sœur et qui peine à remonter à la surface. Elle refuse de s'engager de peur de souffrir et de faire souffrir, de peur de voir l'épée de Damoclès qu'elle a au-dessus de sa tête fracasser ses proches… Beckett (un personnage très attachant dans les tomes précédents) bosse avec son meilleur ami Colton dans le milieu automobile. Il a un faible pour Haddie, la meilleure amie de Rylee, la femme de Colton. Un soir, après une fête bien arrosée, Haddie et Beckett vont se lâcher et franchir le pas… Haddie prévient tout de suite : «Pas d'attaches» ! Malheureusement pour elle, si l'on peut dire, tous deux s'entendent magnifiquement. Elle sent Beckett prêt à plus, prend peur et fuit. Des casseroles trop lourdes à traîner… Encore un livre bourré d'émotions fortes. La mort, la maladie, l'effondrement émotionnel et familial tiennent une part importante dans cette histoire, comme dans un certain nombre de mes dernières lectures. Heureusement, je suis très sensible à ce style de récit. Sinon… Bien écrite, de façon juste sans être trop larmoyante, cette histoire m'a beaucoup émue, ayant moi-même plusieurs amies touchées par ce fléau. On suit l'évolution d'Haddie, son ressenti et sa façon d'appréhender la maladie et sa relation avec Beckett. On «est» dans sa tête et on essaie de suivre son point de vue. Beckett, lui, est vraiment un bon gars. Il en supporte beaucoup et est toujours prêt à pardonner et à aller de l'avant. Il ne lâche pas l'affaire et, au fond, il a bien raison de persévérer. Entre ces deux-là, l'attirance est trop forte et ne peut que les réunir… Même si Colton reste mon héros préféré de «Driven», j'ai pris beaucoup de plaisir à lire ce roman. Haddie et Beckett sont touchants et émouvants. Beau moment ! C'est pourquoi je me jette de ce pas dans la saison 6, qui met en scène Quinlan, la petite sœur de Colton, et Hawkin, rock star au grand cœur.

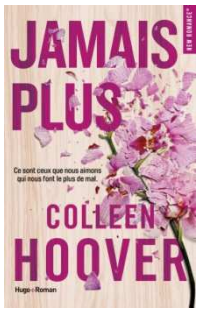

Jamais plus
(It ends with us)
Colleen Hoover
Hugo Roman
11/05/2017

Never, tome 2

Ce sont ceux que nous aimons qui peuvent nous faire le plus de mal. Lily Blossom Bloom n'a pas eu une enfance très facile, entre un père violent et une mère qu'elle trouve soumise, mais elle a su s'en sortir dans la vie et est à l'aube de réaliser le rêve de sa vie : ouvrir, à Boston, une boutique de fleurs. Elle vient de rencontrer un neurochirurgien, Lyle, charmant, ambitieux, visiblement aussi attiré par elle qu'elle l'est par lui. Le chemin de Lily semble tout tracé. Elle hésite pourtant encore un peu : il n'est pas facile pour elle de se lancer dans une histoire sentimentale, avec des parents comme les siens et Atlas, ce jeune homme qu'elle avait rencontré adolescente, lui a laissé des souvenirs à la fois merveilleux et douloureux. Est-ce que le chemin de Lily est finalement aussi simple ? Les choix les plus évidents sont-ils les meilleurs ? Le chemin d'une jeune femme pour se trouver et pour rompre le cycle de la violence. Est-ce que l'amour peut tout excuser ?

L'avis de Ruby : Merci Colleen Hoover ! Cet auteur me bouleverse à chaque lecture. Ici, c'est encore le cas. Quel livre ! Quel chamboulement ! La première phrase qui me vient à l'esprit est : «Les silences en disent plus long que les mots» ! On découvre Lily, une héroïne dont l'enfance n'a pas été toute rose. Un père violent, une mère soumise. Une enfance jalonnée de violence et de chaos. Atlas, un héros abandonné par sa famille, devenu SDF et épaulé par Lily. Les deux adolescents se soutiennent, se maintiennent dans ce monde comme ils peuvent. Séparation, chagrin, bouleversement émotionnel. Plus tard, la rencontre entre Rule et Lily est intrigante. Pourquoi tant d'émotions ? Tous deux bouleversés pour des raisons différentes, se rencontrent, se séparent, se retrouvent et se plaisent. Rule, beau mâle, neurochirurgien plein d'avenir, charismatique et prévenant. Tout pour plaire. Lily est attirée et se lance. La relation idéale ! Mais, comme on dit, il faut se méfier de l'eau qui dort… Un jour, Lily retrouve des écrits de son passé, ce qui la replonge dans son adolescence et sa relation avec Atlas. Elle est bouleversée. Au même moment, avec Rule, il suffit d'une étincelle… Ici, l'auteur nous parle des femmes battues, des hommes violents et de la façon dont les proches appréhendent cet état de fait. On comprend rapidement que Colleen Hoover nous parle de sa vie et, surtout, de la vie de sa mère, violentée par son père. A la fin du livre, on a un témoignage émouvant de sa part, qui nous interpelle en nous faisant prendre conscience que les choses ne sont pas, souvent, ce qu'elles paraissent Que c'est trop facile de juger les gens qui restent. Comme elle l'a fait ! Bouleversant !

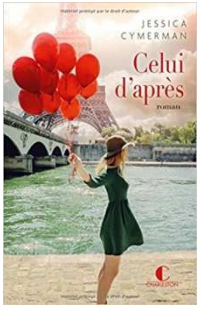

Celui d'après

Jessica Cymerman
Charleston
09/05/2017

Jean et Anna, c'est le couple que tout le monde envie. Jeunes, beaux, follement amoureux, tout leur réussit. Le mariage est prévu, la route est tracée. Mais Jean meurt dans un accident. La vie de la jeune femme s'effondre. Les mois passent, le deuil se fait, petit à petit. Alors Anna décide qu'il faut qu'elle aille de l'avant. Et elle veut trouver l'homme parfait. Mais l'homme parfait, c'était Jean, et Jean, elle l'a perdu. Alors elle se met en tête de trouver son parfait sosie. Et quand elle rencontre Frédéric, sa vie va changer…

L'avis de Jazzmen : Une fois n'est pas coutume, Charleston m'a déçue. Mais alors vraiment déçue. J'ai quasi détesté ce bouquin, heureusement il est court. Pourtant je partais avec deux points très positifs : un livre édité par Charleston, et une histoire de reconstruction suite au décès d'un conjoint (un thème que j'adore). Mais… j'ai trouvé l'héroïne antipathique au possible et avec une évolution illogique et beaucoup trop rapide. Le héros était un peu plus attachant, mais c'est exactement le genre de mecs que je n'aime pas, donc ça ne pouvait pas aller. Les personnages secondaires, sans intérêt. Le tout est quand même trop court, donnant une impression de bâclé. Je n'ai pas vraiment compris pourquoi ça se finissait comme ça, et j'ai trouvé le tout un peu ridicule. L'héroïne n'a pris quasi que des décisions que je n'approuvais pas ou trouvais totalement ahurissantes, alors bon… Je l'ai même trouvée carrément malsaine par moments. Ok, je veux bien croire qu'elle était dans une sorte de phase de dépression qui lui faisait faire des choses folles. Pourquoi pas ? Mais dans ce cas, pour moi à la fin du roman elle n'est clairement pas guérie de son deuil… d'ailleurs à aucun moment on ne la voit mettre son deuil de côté. Et je n'ai carrément pas compris comment le héros pouvait tomber amoureux d'une fille pareille : folle à lier, méchante et mauvaise avec lui. En plus ils ne passent pas énormément de temps ensemble, au final. D'ailleurs, toute l'histoire en elle-même se déroule très vite… à moins que j'aie loupé quelque chose, il ne doit pas se passer beaucoup plus d'un an avant qu'elle passe d'un deuil suicidaire à un nouvel amour éternel. Bref, il n'y a rien qui sauve le roman. L'écriture n'est ni bonne ni mauvaise. Les scènes hot sont bâclées et un peu vulgaires, je trouve. Ah, et c'est une narration à la première personne, au présent.

La sélection VF

Dans de bons livres, ça passe, là ça a été la goutte d'eau qui a fait déborder le vase, parce que je n'aime pas ce style. Donc bon… j'espère que ça sera la première et la dernière fois que je serai déçue par un roman Charleston.

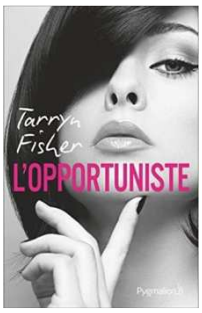

L'opportuniste
(The opportunist)
Tarryn Fisher
Pygmalion
26/04/2017

Love me with lies, tome 1

Olivia Kaspen, manipulatrice hors pair, est habituée à satisfaire le moindre de ses caprices. A une exception près, puisque le seul homme qu'elle a jamais aimé, Caleb Drake, lui a échappé. Quand elle le rencontre par hasard, trois ans après leur rupture, l'homme qu'elle retrouve est amnésique. Olivia voit là une occasion de renouer avec son premier amour. Toutefois un obstacle de taille se dresse sur son chemin : la belle Leah, la nouvelle petite amie de Caleb. Pour le récupérer, Olivia devra tromper l'ennemi autant que l'ancien amant. Mais est-elle réellement prête à tout pour arriver à ses fins ?

L'avis de Kyryana : Comme souvent, je suis allée lire la fin de l'histoire et là, horreur, je vous laisse le suspense. Ce qui je supposais être une romance s'avérait être, de mon point de vue, une tranche de vie. J'étais particulièrement déçue. Tellement d'ailleurs, que j'ai ralenti dans la progression de ma lecture. A un moment, par acquis de conscience, je suis allée regarder sur Goodreads les œuvres de l'auteur. Et, oh miracle, c'est une trilogie avec un troisième tome très intriguant. Du coup, j'ai continué de manière sereine la suite de ma lecture. Ouf, j'ai réussi à surmonter ma déception. Comme vous pouvez le comprendre, je n'ai qu'une hâte : avoir la suite. Ce qui me permettra de mieux apprécier cette histoire en ayant la trilogie complète.

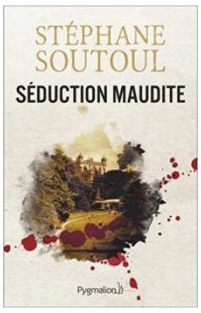

Séduction maudite

Stéphane Soutoul
Pygmalion
26/04/2017

Journaliste audacieuse, Gabrielle Colleni ne vit que pour son métier. Jusqu'au jour où sa sœur trouve la mort dans d'étranges circonstances. Qui peut croire qu'il s'agit d'un accident ? Certainement pas celle que tous surnomment "la Fouineuse". Et son premier suspect n'est autre que le fiancé de sa cadette : Stanislas de Beaumiracle, riche, beau, célèbre... et malheureux en amour. Bel euphémisme puisque toutes les femmes de sa vie ont été victimes d'un sort funeste. Si la police n'a jamais rien pu expliquer, la presse à scandales ne se lasse pas du "Séducteur maudit". Prête à tout pour découvrir la vérité, Gabrielle va devoir approcher Stanislas, mais aussi Mathis, l'énigmatique frère, tout en évitant les cadavres qui ont la fâcheuse manie de s'accumuler dans l'entourage des Beaumiracle...

L'avis de Kyryana : Deuxième incursion de l'auteur dans le monde du thriller après "La proie du papillon", c'est un pari réussi. Lorsque j'ai lu cette première histoire, je n'avais pu m'empêcher de regarder la fin et j'avais été fascinée par cette intrigue. Donc je me suis lancée dans cette nouvelle aventure avec plaisir. J'ai juste quelques petits problèmes. Tout d'abord, pour ne pas changer, j'ai lu l'épilogue qui ne donne aucun indice probant sur le déroulement de l'intrigue. Ensuite, une fois plongée dans cet univers, impossible d'arriver à lâcher le livre, même pour dormir. Bien que j'aie trouvé le coupable au milieu de l'histoire, je n'avais pas saisi ses raisons et je me suis fait retourner comme une crêpe. Donc, si vous voulez lire un thriller haletant, saupoudré d'un brin de romance, je vous le conseille, vous m'en direz des nouvelles.

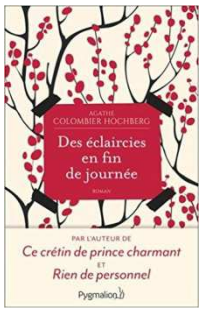

Des éclaircies en fin de journée

Agathe Colombier Hochberg
Pygmalion
29/04/2017

Camille partage son temps entre sa librairie et sa fille de seize ans, Léopoldine. Entre elles, beaucoup d'amour, une solide complicité, et pas mal de cris, parce qu'il semble que la fonction d'un ado est de rendre ses parents dingues. Camille entretient également de bonnes relations avec son ex-mari, Paul, qui a refait sa vie avec l'homme de ses rêves, et cela ne lui a jamais posé de problèmes, pas plus qu'à sa fille. Mais, lorsque le couple parfait décide de se marier et d'avoir un enfant, d'insidieuses émotions naissent chez Camille et Léo. Tandis que l'une a l'impression d'être la seule à ne pas avancer, l'autre se trouve confrontée au jugement de ses amis. Chacune y réagira à sa manière... L'orage approche.

L'avis d'Aline : Un livre qui m'a touchée à certains moments, je l'ai lu rapidement. On découvre (retrouve) les tourments de l'adolescence, mais aussi les non-dits, ou encore les phrases dites malgré soi. On découvre aussi les difficultés en tant que parent/mère célibataire, pour avancer et refaire sa vie. Conjuguer tout cela en plus du travail et d'une adolescente n'est pas évident. Camille fait tout ce qu'elle peut, le changement de sa fille n'est pas facile à vivre : plus de mal à se comprendre, à trouver ensemble des sujets pour communiquer.

Léopoldine a du mal à s'y retrouver entre tous les changements qu'elle vit, les amours, son père, son petit frère, sa mère qui se remet en couple, elle se sent perdue et ne sait plus comment faire face. Au final toutes les deux arrivent à dépasser leurs difficultés et à se découvrir. Malgré tout ce qu'elles affrontent, on sent leur amour, on en a le cœur serré mais on sait qu'elles finiront par se retrouver.

La morsure d'Eros

Frédérique de Keyser
J'ai lu – Semi poche
08/03/2017

Le vampire Pâris de Lanfec est de retour à Paris après une longue absence, et la ville est en émoi ! Connue sous le surnom du "Chasseur", la créature compte bien assouvir sa soif de sang et de sensualité auprès de la gent féminine. Or, cette inconstance cache en réalité le besoin impérieux de trouver celle qui saura dompter sa sombre bestialité... Alors qu'il tente de tromper son ennui en se rendant à une énième soirée de débauche, le libertin est foudroyé par la beauté singulière d'une jeune inconnue. La rencontre de Pâris avec l'envoûtante Aphrodite sonnera-t-elle la fin de la chasse ?

L'avis de Sailor Green : C'est une romance historique très érotique, à réserver à un public averti, où on fait la connaissance de vampires, les Valerii. La romance principale nous fait découvrir Pâris et Aphrodite, une rencontre époustouflante suivie d'une année où l'un noiera sont chagrin et sa rancœur dans la débauche, et où la souffrance de l'autre la détruira presque… et tout cela pour un quiproquo et des non-dits. Pâris, à son retour, semble être le même, mais il souhaite faire payer à sa maîtresse ce qu'il croit être une trahison, et je trouve qu'Aphrodite accepte beaucoup de choses, met du temps à se rebeller et à montrer qu'elle a du caractère et que l'amour n'excuse pas tout. Il y a également une romance secondaire entre Morghann, Valerii torturé, et le frère d'Aphrodite ; mais je n'en dis pas plus. J'ai apprécié la plume de l'auteur, qui m'a tout de suite embarquée dans l'univers de ces Valerii et de leurs âmes sœurs, avec une belle description des mœurs particulières de certains salons de cette époque. Je tiens à signaler que ce livre contient pas mal de scènes érotiques MF, MM et MFM, ce qui ne plaira peut-être pas à toutes.

Origines

Cassandra O'Donnell
J'ai lu – Semi poche
29/03/2017

Rebecca Kean, tome 6

Un coup de fil en pleine nuit augure rarement d'une bonne nouvelle. Quand c'est pour apprendre qu'un petit rigolo a décidé de faire mumuse avec un sort interdit depuis des lustres, je commence à perdre mon sens de l'humour. Et si, en plus, cette démonstration vise à éliminer un à un les chefs de clan officiant sur mon territoire, autant vous dire que je vois carrément rouge ! Avec tout cela, on voudrait que j'exerce avec un peu plus de sérieux mon rôle de reine des Vikaris. Pas de doute, les congés payés, c'est pas pour demain...

L'avis de Hana/Pandora: Je me suis délectée en plongeant dans ce sixième tome tant attendu. J'adore cette série qui fait partie de mon top des séries fantastiques que je continue à suivre. Rebecca a toujours autant d'épaisseur. L'intrigue est intéressante et tient la route, comme les précédents tomes. Les personnages secondaires qui la ponctuent deviennent aussi de plus en plus présents. J'aurais eu envie de voir un peu plus Raphael et le couple atypique qu'il forme avec Rebecca. Les méandres des stratégies politiques du monde obscur semblent distendre leurs liens. A la fin de la dernière page, on n'a qu'une seule envie, celle de connaitre la suite des péripéties de Rebecca. Limite frustrant !

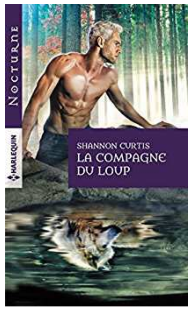

La compagne du loup
(Lycan unleashed)
Shannon Curtis
Harlequin - Nocturne
01/05/2017

Shadow breeds, tome 1

Caché dans la forêt, Matthias observe la femme qui évolue en contrebas dans une clairière. Elle est grande, avec des jambes interminables. Comme lui, elle fait partie d'une meute, mais c'est une ennemie… Soudain, elle lève les yeux vers lui comme si elle avait deviné sa présence, et sa tresse glisse devant son épaule. Pris d'une envie furieuse de dénouer ses cheveux, Matthias serre les dents : qu'importe que leurs deux peuples soient en guerre, il a trouvé sa compagne... Il ne lui reste plus qu'à la séduire.

L'avis de Kyryana : Lorsque son alpha se fait assassiner par une autre meute, Matthias va tout faire pour le venger. Mais quand il se retrouve attiré par une louve ennemie, son destin va se révéler scellé. Cependant un secret plane au-dessus de lui, qui peut vite devenir dommageable. Premier tome d'une série qui en comporte deux à l'heure actuelle, on suit les aventures de Matthias, premier gardien de sa meute, et Trinity, première pisteuse du clan adverse.

La sélection VF

Bien que les héros soient des loups, on va retrouver dans cet univers des vampires, des sorciers et des sorcières ainsi que des personnes n'ayant aucun pouvoir distinctif. Un des points traités par le roman est la place de l'animal au sein de la psyché du lycanthrope, et la problématique de l'amour, de la recherche de la compagne ainsi que du marquage, mais également les liens entre membres d'une meute. J'ai eu du mal à attraper le rythme de l'histoire, à appréhender ce nouvel univers. Ensuite, lorsque l'histoire s'est retrouvée limitée aux interactions entre les deux meutes rivales, ainsi qu'aux vampires, c'est devenu plus facile. J'ai beaucoup aimé la dernière scène, que j'ai trouvée touchante. Le prochain tome concerne le frère d'un des protagonistes, que l'on croise dans ce premier tome, et j'ai hâte de pouvoir lire la suite.

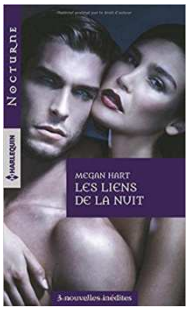

Le loup du bayou
(Bound by the night : Dark heat)
Megan Hart
Harlequin - Nocturne
01/05/2017

Depuis des semaines, une bête furieuse sème la terreur dans le bayou. Appelée sur les lieux, Monica, une zoologiste spécialisée dans l'étude des espèces rares, mène l'enquête avec l'aide de Jordan, un employé du zoo local. Jordan, dont le charme ne la laisse pas indifférente, mais dont la force peu commune et le regard d'argent la troublent et l'inquiètent tout à la fois…

L'ombre d'un songe
(Dark dreams)

Le sourire aux lèvres, Stéphanie ferme les yeux et laisse la brise caresser sa peau. Puis l'amant de ses rêves apparaît et elle retient un cri de surprise. Car elle sait à présent qui est l'homme qui la fait vibrer chaque nuit en songe : elle l'a croisé le jour même…

Secrète intuition
(Dark fantasy)

Abasourdi, Jase parcourt de nouveau le passage qu'il vient d'annoter dans le livre de Chelle. Si ce qu'il est en train de lire n'est pas le produit de son imagination, la jolie écrivaine qu'il a rencontrée en se promenant sur la plage relate sans s'en douter dans ses écrits chacun des événements paranormaux sur lesquels il enquête chaque nuit dans le plus grand secret…

L'avis de Kyryana : Lorsqu'une mystérieuse créature dévaste le zoo d'un particulier, dépouille des personnes, ou crée des problèmes sur la voie publique tels que l'apparition d'un dinosaure, d'un singe géant ou de zombies, une seule solution : faire intervenir l'Equipe. Voici trois nouvelles qui se situent dans un même univers, avec des créatures ou des phénomènes étranges, et des protagonistes différents pour chaque histoire : une cryptozoologue, un façonneur et un détective. Leur point commun est de faire partie de l'Equipe. Connue pour ses romans érotiques en France, l'auteur démontre qu'elle sait jouer avec les codes du fantastique et nous livre trois nouvelles intéressantes, mais trop courtes. N'ayant pas lu ses œuvres précédentes, j'ai eu une bonne surprise avec ce recueil. J'ai juste eu une minuscule contrariété : je n'ai pas trouvé de romans traitant de l'Equipe et de Vadim. Ce qui est dommage. Le format étant court, l'auteur va directement à l'essentiel en ajoutant quelques éléments d'intrigue policière. Ma préférée est la dernière nouvelle intitulée "Secrète intuition". Mais je vous laisse en juger par vous-même.

Autoédition

R/evolve
Laetitia Constant
30/04/2017

Alienor McKanaghan, tome 3

Les évènements de ces dernières années m'ont appris une chose. Une situation n'est réellement désespérée que lorsque le dernier soldat est à terre. Je n'aime pas la terre, c'est salissant. Alors j'en reste le plus éloignée possible. J'ai botté les fesses des méchants, j'ai grandi et j'ai presque retrouvé cette bonne vielle Aliénor. Malgré les difficultés que j'ai pu rencontrer, le maternage d'un vampire convalescent, ma rencontre avec une créature inédite pas très amicale et des dons pour le moins explosifs à gérer, je pensais me créer une nouvelle normalité, profiter de ma routine pépère et adopter un cochon d'inde. Grosse erreur ! Suite à un léger dérapage, me voilà parachutée à des milliers de kilomètres de chez moi où bien évidement, mes problèmes m'ont suivie. Qui a dit que les guerriers avaient droit au repos ?

L'avis de Kyryana : Après un combat titanesque à la fin du tome 2 et le retour de son grand amour sous une forme particulière, Allie a perdu une partie de ses pouvoirs et va devoir s'adapter. Mais elle n'est toujours pas libre et va faire face à une menace qu'elle n'aurait pas imaginée. Troisième et dernier tome de la série, on retrouve Allie dans des situations abracadabrantes pour changer, et lorsqu'on connait le personnage ce n'est pas étonnant. C'est un volume que j'attendais avec impatience, ayant une histoire bizarre avec cette héroïne.

Le tome précédent s'était terminé sur une situation faisant grincer les dents (en particulier les miennes). J'ai retrouvé cet humour grinçant qui est l'une des caractéristiques de l'héroïne, ainsi que les diverses erreurs qu'elle commet en pensant bien faire et en oubliant de grandir. Je me suis amusée et j'ai également pleuré. On obtient des réponses à certaines questions, mais pas à toutes. De plus, on a une fin qui est grrr, grr et m'énerve. Du coup, je n'ai qu'une demande, je veux un autre tome, voire plusieurs, je veux des réponses. A bon entendeur, salut (elle se reconnaîtra).

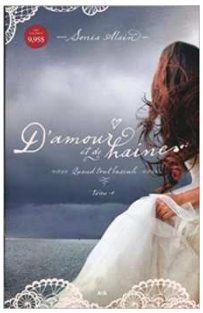

Quand tout bascule
Sonia Alain
10/04/2017

D'amour et de haine, tome 1

1914, l'année de tous les dangers. Adélaïde de Beauchamp est une jeune lady qui s'est vue contrainte de quitter l'Angleterre à la suite d'un scandale. Sommée par ses parents de revenir chez elle au bout de deux ans, elle s'embarque sur l'Empress of Ireland, un paquebot luxueux qui effectue la liaison entre la ville de Québec et l'Angleterre. En cette nuit du 29 mai, période de l'année où les eaux sont encore glaciales dans l'embouchure du fleuve Saint-Laurent, l'Empress of Ireland fend doucement la nappe brumeuse lorsqu'il est soudainement embouti par un charbonnier. Personne n'aurait pu prévoir ce drame ! Dès lors, le destin d'Adélaïde sera changé à tout jamais…

L'avis d'Aline : Un livre qui démarre fort et donne tout de suite le ton ^^. Adélaïde et Aidan vivent de nombreuses péripéties, on n'a pas le temps de souffler. Tout va vite, aussi bien entre eux que les événements autour. On se demande s'ils arriveront à se «trouver», entre les non-dits et tout ce qui leur arrive. Ils ont chacun un fort caractère, ce qui n'aide pas lol. Aidan est vraiment agaçant par moments. Leur amour à tous les deux est réel, mais vont-ils réussir à tout dépasser pour être ensemble ?! Vivement le deuxième tome pour le savoir.

Non-fiction

Ma fille voulait mettre son doigt dans le nez des autres
Maxime Gillio
22/03/2017

"Je vois Gabrielle, ma fille, m'observer de son regard indéchiffrable. Pourquoi ce livre ? Après tout, c'est notre passé, sa vie, mes sentiments. Il ne concerne qu'elle et moi, pourquoi l'exposer aux yeux de tous ? Parce que nous en avons besoin. Parce que nous devons guérir de cet amour contrarié et nous retrouver. Je n'écris pas un livre sur l'autisme, encore moins un guide ou un mode d'emploi, j'offre les souvenirs que je nous ai volés. L'histoire banale d'un père et d'une fille". Chaque jour, les chiffres concernant l'autisme nous alertent. 650 000 cas en France... Si chacun est différent, la souffrance de l'enfermement est, pour eux comme pour leurs proches, commune. Une souffrance que Maxime Gillio tente de contourner avec la force de ses mots, sincères et émouvants.

L'avis de Giselwillies : Avant toute chose, je précise que ce livre n'est pas un roman ; il s'agit du témoignage sur l'autisme de Maxime Gillio, auteur que j'ai connu grâce à «Les disparus de l'A16», un roman absolument désopilant. Ici, le sujet est très sérieux, et pourtant, on retrouve le côté cynique, l'humour noir de Maxime Gillio. Il se confie sans langue de bois sur sa vie en tant que père de Gabrielle, seize ans et diagnostiquée officiellement autiste depuis l'âge de cinq ans. Ce livre se présente comme un recueil de différents textes publiés par Maxime Gillio sur Facebook, entrecoupés de ses propres commentaires/réflexions face à ce qu'il a pu écrire sur sa fille ces dernières années. A la fois biographie, manuel du père un peu perdu (parfois), chronique familiale, ce livre parle à tout le monde. Nul besoin d'être touché personnellement par l'autisme pour aimer ces petites histoires drôles, touchantes, tristes ou carrément surréalistes (et pourtant véridiques !). On ne peut rester de marbre en lisant la prose de Maxime Gillio, et on sort de cette lecture avec moins d'idées préconçues sur l'autisme et sur la vie de ceux qui doivent le gérer au quotidien. Enfin, une toute petite (mais formidable) nouvelle conclut «Ma fille voulait mettre son doigt dans le nez des autres». Je recommande donc ce livre à tous, c'est mon "coup de cœur" de l'année !

La sélection VO

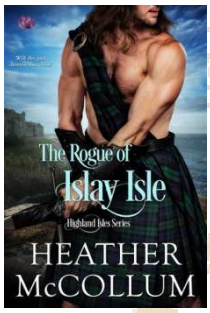

The rogue of Islay Isle
Heather McCollum
Entangled Publishing
15/05/2017

Highland Isles, tome 2

Cullen Duffie, guerrier Highlander et charmante fripouille, est le nouveau chef du clan MacDonald. Déterminé à prouver qu'il n'est pas comme son père, il s'attelle à sécuriser son clan contre les anglais. Quand une femme s'échoue sur la côte d'Islay, Cullen la protège des complots de ses oncles. S'étant réveillée sans savoir qui elle était ni d'où elle venait, Madeleine est à la merci de l'homme qui l'a trouvée. Incapable de parler à cause de sa gorge enflée, elle a été étranglée par une corde, elle en apprend autant qu'elle peut sur ce nouveau monde qui l'entoure, et le puissant Highlander armé d'une épée qui a juré de la protéger. Grace à des rêves et des flashs de son passé, elle commence à reconstruire ses souvenirs. Mais plus elle se souvient de l'horreur à laquelle elle a échappé, plus elle réalise le risque qu'elle fait courir à Islay, au clan MacDonald, et au Highlander qui a capturé son cœur.

L'avis de Rinou : Cullen est gentil et patient, et dieu sait que sa patience est mise à rude épreuve avec ses oncles. J'ai aussi adoré sa complicité avec ses cousins. Madeleine est forte et refuse de s'apitoyer sur son sort, mais elle a tendance à tirer des conclusions hâtives pour lesquelles Cullen a du mal à lui faire entendre raison. L'histoire est mignonne, mais par moments je suis restée perplexe devant certains dialogues.

Chronique complète sur le forum.
http://lesromantiques.yuku.com/topic/8357/Heather-McCollum-The-Rogue-of-Islay-Isle

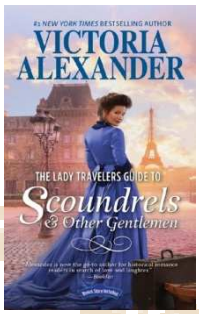

The lady travelers guide to scoundrels and other gentlemen
Victoria Alexander
Harlequin
23/05/2017

The lady travelers guide, tome 1

Vraiment, c'est trop exiger d'un homme normal que de lui demander de se comporter comme un comptable coincé s'il veut hériter de la fortune qu'il mérite et dont il a besoin pour mener le train de vie d'un comte. Aussi lorsque la vieille tante préférée de Derek Saunders, et son absurde Société des ladies voyageuses, qui est peut-être une escroquerie, perd l'un de ses membres, un homme digne de ce nom ne peut que relever le défi. Maintenant il accompagne la femme la plus exaspérante du monde jusqu'à la ville la plus romantique du monde pour qu'elle y retrouve sa parente disparue. India Prendergast suspecte simplement l'organisation d'escroquer les naïves voyageuses, mais elle est persuadée qu'un homme qui traîne une réputation aussi scandaleuse que Derek Saunders n'est pas digne de confiance, malgré sa carrure imposante. Tandis qu'elle essaie de ne pas se laisser distraire par son sourire charmeur et les séductions de la ville de Paris, au lieu de trouver une voyageuse égarée, India pourrait bien perdre la tête, ses bagages et son cœur.

L'avis de Jazzmen : Un livre bourré d'humour avec tout un panel de personnages drôles et attachants. Au départ l'héroïne est agaçante, mais l'auteur lui donne une évolution intéressante et vraiment agréable. L'écriture est fluide, même si l'auteur a visiblement quelques expressions fétiches. Le couple est sensuel. Et on veut vraiment savoir ce qui est arrivé à cette pauvre cousine Heloise. À lire !

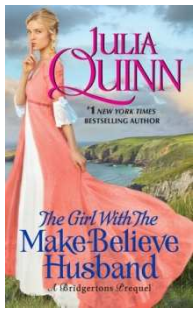

The girl with the make-believe husband
Julia Quinn
Avon
30/05/2017

Rokesbys, tome 2

Son frère Thomas a été blessé au front, dans les colonies, et Cecilia Harcourt, orpheline, a deux solutions insupportables : emménager avec une tante célibataire ou épouser un cousin sournois. Au lieu de cela, elle choisit la troisième option et traverse l'Atlantique, déterminée à remettre son frère sur pied. Mais après une semaine de recherches, elle trouve non pas son frère mais le meilleur ami de celui-ci, le bel officier Edward Rokesby. Il est inconscient et a désespérément besoin de ses soins, et Cecilia fait le vœu de sauver la vie de ce soldat, même si rester à ses côtés implique de proférer un petit mensonge… Quand Edward revient à lui, il est plus qu'un peu confus. Le coup sur sa tête a effacé six mois de sa mémoire, mais sûrement qu'il se rappellerait s'être marié. Il sait qui est Cecilia Harcourt, même s'il ne se souvient pas de son visage, et comme tout le monde l'appelle sa femme, il décide que ça doit être vrai, même s'il a toujours pensé qu'il épouserait sa voisine en Angleterre. Cecilia risque son avenir tout entier en se donnant complètement à l'homme qu'elle aime. Mais quand la vérité va éclater, Edward pourrait avoir quelques surprises bien à lui pour la nouvelle Madame Rokesby.

L'avis de Rinou : Le mensonge est au centre de toute l'histoire presque jusqu'à la fin et ça m'a gâché un peu ma lecture, tellement j'appréhendais la réaction du héros.

Lui est assez craquant, gentil, attentionné, elle essaie de se dépatouiller entre son mensonge et ses sentiments, et j'ai aimé qu'elle tente de résister au charme de son faux mari. Néanmoins je n'ai pas été convaincue par ce roman, que j'ai trouvé un peu trop lent et fade.
Chronique complète sur le forum. http://lesromantiques.yuku.com/topic/8354/Julia-Quinn-The-Girl-With-The-MakeBelieve-Husband

Midnight fever
Lisa Marie Rice
Autoédition
26/05/2017

Men of midnight, tome 6

Nick Mancino obtient toujours ce qu'il veut - jusqu'à maintenant. En dépit de ses manœuvres de séduction obstinées, la belle et intelligente scientifique Kay Hudson continue à lui échapper. Mais Nick a été Navy SEAL, et agent spécial du FBI, alors abandonner n'est pas une option. Depuis ce baiser incendiaire qu'ils ont partagé quand Nick a sauvé la vie de son grand-père bien-aimé, Kay fait des rêves érotiques brûlants à son sujet, mais elle n'a pas le droit d'être tentée par quoi que ce soit. Elle est sur le point de risquer sa réputation, sa carrière, sa vie même, pour révéler au monde une conspiration mortelle autour d'armes biologiques, et les yeux intenses, le corps ferme et sexy, les lèvres aventureuses de Nick devraient être le dernier de ses soucis. Cependant, elle a tant à perdre qu'elle mérite bien une nuit de plaisir brûlant avec lui, avant de disparaître pour toujours. Mais Nick ne la laissera pas affronter seule ses démons… et ils auront à faire face à un ennemi qui pourrait les consumer eux… et le monde entier.

L'avis de Fabiola : Un super opus. On retrouve avec plaisir tout ce qui fait qu'on adore Lisa Marie : des héros super, de l'action, une histoire entraînante qui nous oblige à tourner les pages sans s'arrêter. On retrouve aussi les héros des tomes précédents, et une petite surprise avec un certain complexe. Bref, à lire.
Chronique complète sur le forum. http://lesromantiques.yuku.com/topic/8359/Lisa-Marie-Rice-Midnight-fever?page=-1

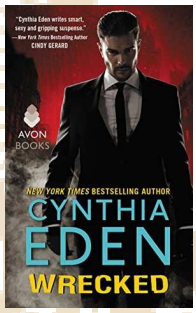

Wrecked
Cynthia Eden
Avon
30/05/2017

LOST, tome 6

Ana Young, agent de LOST, n'avait que quatorze ans quand elle a été enlevée par un fou, mais au contraire de nombreuses victimes d'enlèvement, elle est rentrée chez elle. Cependant sa nouvelle affaire la lance à la recherche d'un détenu évadé, obsédé par elle. Et Ana a un improbable partenaire, l'agent du FBI sexy, et soi-disant rigoureux, avec lequel elle a passé une nuit extraordinaire, et qu'elle a dû oublier. Cash Knox, agent spécial du FBI, sait qu'Ana, ancienne chasseuse de primes dure à cuire, peut encore faire le boulot. Mais cette fois, quelqu'un d'autre les mène à «Bernie le boucher», qui surveille Ana. Qui l'attend. Arrêter ce meurtrier dérangé implique pour elle de faire pleinement confiance au superbe et compliqué G-man dont elle ne doit pas tomber amoureuse.
L'avis de Fabiola : Cette fois il s'agit du dernier tome de cette série, qui en comptait trois au départ. Je dois dire que c'est l'un des romantic-suspenses les plus sombres que j'ai lus, notamment par le passé de l'héroïne, mais aussi par certains éléments de l'histoire. Le suspense est encore une fois réussi, et nous avons des rebondissements impressionnants, comme d'habitude. J'ai aimé les héros, et leur relation. J'ai beaucoup aimé la détermination du héros, surtout face au frère de notre héroïne. J'ai un peu moins aimé qu'il ne dise pas la vérité, mais je ne pouvais pas lui en vouloir non plus. Bref, un très bon tome qui termine cette série avec une belle conclusion.
Chronique complète sur le forum. http://lesromantiques.yuku.com/topic/8360/Cynthia-Eden-Wrecked

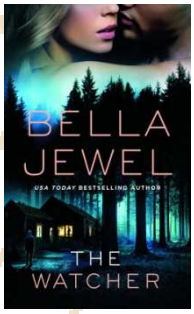

The watcher
Bella Jewel
St. Martin's Paperbacks
30/05/2017

Il y a sept ans, Marlie Jacobson a été enlevée par un tueur en série et a survécu pour témoigner. Mais c'est en réalité sa mère qui a raconté l'histoire, dans un bestseller qui a rendu Marlie célèbre. Aujourd'hui, elle est connue comme la fille qui a tué un tueur. Celle qui s'est échappée. A présent, il y a juste une chose à laquelle Marlie veut échapper : son passé. Mais quand sa petite sœur disparait, ses pires craintes reviennent de plus belle. Kenai Michelson est un détective de renommée mondiale. Sombre, menaçant, et dangereusement séduisant, il est le genre d'homme que Marlie éviterait normalement à tout prix. Mais Kenai est sa seule chance de retrouver sa sœur disparue. Ensemble, ils suivent les indices qui les mènent à la vérité et dans les bras l'un de l'autre. Sa confiance en Kenai augmente en même temps que leur connexion sauvage.

La sélection VO

Mais leur désir deviendra-t-il mortel alors qu'ils se rapprochent d'un ennemi sans pitié qui épie leurs moindres mouvements ?

L'avis de Rinou : D'abord je déteste les livres écrits à la première personne et au présent, je trouve ça très désagréable à lire. Ensuite je n'ai pas cru au couple formé par Marlie et Kenai, je n'ai rien vu entre eux à part une forte attraction. Les seuls passages bien faits étaient les cauchemars et souvenirs de Marlie et les scènes avec le coupable actuel.

Chronique complète sur le forum. http://lesromantiques.yuku.com/topic/8358/Bella-Jewel-The-Watcher

Her true match
Paige Tyler
Sourcebooks Casablanca
07/03/2017

X-Ops, tome 6

Dreya Clark, changeforme félin, a choisi de cambrioler le mauvais penthouse et se retrouve arrêtée par Braden Hayes, détective sexy. Mais il n'était pas le seul à surveiller la cambrioleuse. Des agents du DCO font une descente pour lui proposer un marché. Si elle veut éviter la prison, elle devra travailler avec eux - en équipe avec le policier canon. Super. Braden n'est pas ravi que le DCO se mêle de son enquête. Il pourchasse Dreya depuis des années. Alors qu'ils se retrouvent ensemble dans une dangereuse mission d'infiltration, les poils volent et la température grimpe. Mais quand le danger se rapproche, leur jeu du chat et de la souris devient mortellement dangereux, et ils devront compter l'un sur l'autre pour s'en sortir vivants.

L'avis de Rinou : Tous les deux partagent une confiance quasi immédiate l'un envers l'autre, qui va leur permettre de se soutenir pendant qu'ils découvrent le DCO. Ils ont aussi une attraction rapide et leur couple semble très vite une évidence. D'ailleurs ils ne vont pas mettre longtemps à s'avouer leurs sentiments naissants. Côté intrigue on retrouve l'homme d'affaires véreux, plus un scientifique fou, mais ça n'avance toujours pas beaucoup. Et j'espère que le coup de théâtre final n'est que de la poudre aux yeux.

Chronique complète sur le forum. http://lesromantiques.yuku.com/topic/8347/Paige-Tyler-Her-True-Match

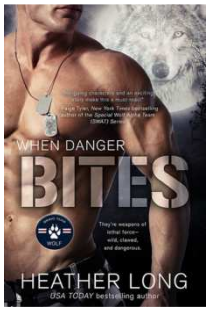

When danger bites
Heather Long
Entangled Publishing
08/05/2017

Bravo Team WOLF, tome 1

Le caporal Kaitlyn Amador est dangereuse à tous les niveaux. En tant qu'humaine, elle représente une menace pour l'unité de reconnaissance des Forces Spéciales du capitaine Jax Raymond. Bien que l'équipe ait une réputation parmi les autres unités, seul leur commandant connaît leur secret. En tant que femme, le danger qu'elle représente est entièrement différent. Jax peut résister à la tentation jusqu'à un certain point seulement, avant que son loup ne prenne le dessus et ne se mette à la poursuite de ce qu'il veut. Spécialiste du renseignement militaire, le caporal Kaitlyn Amador est la première femme dans les Marines à être assignée à une équipe de reconnaissance. Et tout le monde l'observe. Sa mission ? Non seulement prouver qu'elle est digne d'appartenir au groupe, mais aussi découvrir le mystère expliquant le succès de la Team Bravo. Une mission qui devient de plus en plus difficile à chaque fois qu'elle se rapproche de Jax…

L'avis de Rinou : Des loups-garous dans une unité militaire spéciale, je ne pouvais que craquer. J'ai aimé les personnages et leurs interactions, ensemble et avec le reste de l'équipe. J'ai aimé voir l'héroïne se battre pour s'améliorer au cours des entraînements très physiques, et le héros tenter de résister à l'attraction qu'il ne comprend pas et qui va à l'encontre de la mission qu'on lui a confiée. Par contre il m'a manqué des explications sur certains points et un épilogue.

Chronique complète sur le forum. http://lesromantiques.yuku.com/topic/8356/Heather-Long-When-Danger-Bites

Ruby fait son cinéma

Les sorties Romantiques en salle

Get out

Sortie le 3 mai 2017

Film de Jordan Peele avec Daniel Kaluuya, Allison Williams, Catherine Keener

Couple mixte, Chris et sa petite amie Rose filent le parfait amour. Le moment est donc venu de rencontrer la belle famille, Missy et Dean, lors d'un week-end sur leur domaine dans le nord de l'État. Chris commence par penser que l'atmosphère tendue est liée à leur différence de couleur de peau, mais très vite une série d'incidents de plus en plus inquiétants lui permet de découvrir l'inimaginable.

Braquage à l'ancienne

Sortie le 3 mai 2017

Film de Zach Braff avec Morgan Freeman, Michael Caine, Alan Arkin

Pour Willie, Joe et Al, trois amis octogénaires – ou presque –, la retraite, c'est du passé. Quand ils apprennent que leurs pensions sont parties en fumée, ils décident de passer à l'action. Bousculant tous leurs principes, ils tentent l'impensable : braquer la banque qui a englouti toutes leurs économies.

Alien : Covenant

Sortie le 10 mai 2017

Film de Ridley Scott avec Michael Fassbender, Katherine Waterston, Billy Crudup

Les membres d'équipage du vaisseau Covenant, à destination d'une planète située au fin fond de notre galaxie, découvrent ce qu'ils pensent être un paradis encore intouché. Il s'agit en fait d'un monde sombre et dangereux, cachant une menace terrible. Ils vont tout tenter pour s'échapper.

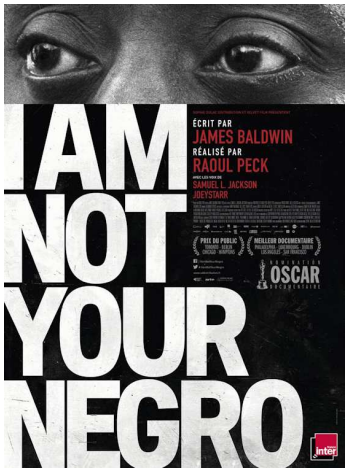

I am not your negro

Sortie le 10 mai 2017

Film de Raoul Peck avec Samuel L. Jackson

À travers les propos et les écrits de l'écrivain noir américain James Baldwin, Raoul Peck propose un film qui revisite les luttes sociales et politiques des Afro-Américains au cours de ces dernières décennies.

Ruby fait son cinéma

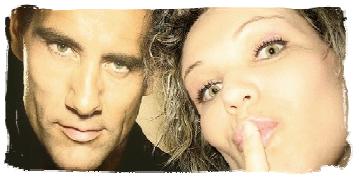

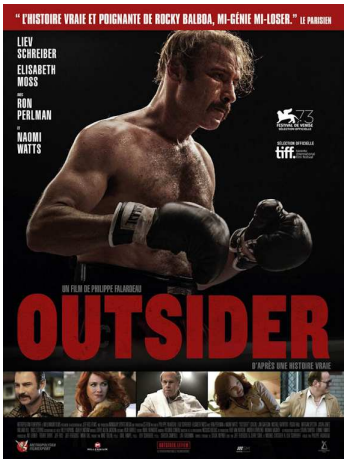

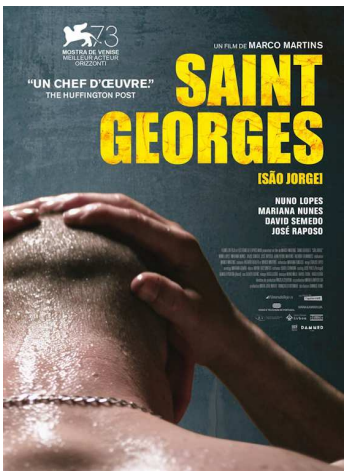

Les sorties Romantiques en salle

Outsider

Sortie le 10 mai 2017

Film de Philippe Falardeau avec Liev Schreiber, Naomi Watts, Ron Perlman

L'histoire vraie de Chuck Wepner, négociant en alcools du New Jersey, qui a tenu 15 rounds contre le plus grand boxeur de tous les temps, Mohammed Ali, lors du championnat du monde poids lourds en 1975, avant de finalement s'incliner par K.O. technique.

Le Roi Arthur : La légende d'Excalibur

Sortie le 17 mai 2017

Film de Guy Ritchie avec Charlie Hunnam, Astrid Bergès-Frisbey, Jude Law

Jeune homme futé, Arthur tient les faubourgs de Londonium avec sa bande, sans soupçonner le destin qui l'attend – jusqu'au jour où il s'empare de l'épée Excalibur et se saisit, dans le même temps, de son avenir. Mis au défi par le pouvoir du glaive, Arthur est aussitôt contraint de faire des choix difficiles.

Les fantômes d'Ismaël

Sortie le 17 mai 2017

Film d'Arnaud Desplechin avec Mathieu Amalric, Marion Cotillard, Charlotte Gainsbourg

À la veille du tournage de son nouveau film, la vie d'un cinéaste est chamboulée par la réapparition d'un amour disparu…

Saint-Georges

Sortie le 17 mai 2017

Film de Marco Martins avec Nuno Lopes, Mariana Nunes, David Semedo

Jorge, boxeur fauché et sans emploi, voit sa femme le quitter pour repartir au Brésil avec leur fils. Le Portugal étant au bord de la faillite, les sociétés de recouvrement prospèrent. Pour sauver sa famille, Jorge décide alors d'offrir ses services à l'une d'entre elles, malgré leurs méthodes d'intimidation peu scrupuleuses...

Ruby fait son cinéma

Les sorties Romantiques en salle

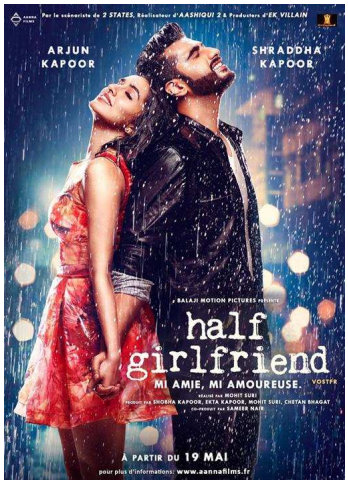

Half girlfriend

Sortie le 17 mai 2017

Film de Mohit Suri avec Shraddha Kapoor, Arjun Kapoor, Greg Kriek

Madhav a une attirance pour Riya. Elle aussi. Mais quand cela se transforme en une belle histoire amour, Riya se rend compte qu'elle ne peut pas vivre avec Madhav. Elle lui propose d'être son Half Girlfriend.

Pirates des Caraïbes : La vengeance de Salazar

Sortie le 24 mai 2017

Film de Joachim Rønning, Espen Sandberg avec Johnny Depp, Javier Bardem, Brenton Thwaites

Les temps sont durs pour le Capitaine Jack, et le destin semble même vouloir s'acharner lorsqu'un redoutable équipage fantôme mené par son vieil ennemi, le terrifiant Capitaine Salazar, s'échappe du Triangle du Diable pour anéantir tous les flibustiers écumant les flots… Sparrow compris !

L'amant double

Sortie le 24 mai 2017

Film de François Ozon avec Marine Vacth, Jérémie Renier, Jacqueline Bisset

Chloé, une jeune femme fragile, tombe amoureuse de son psychothérapeute, Paul. Quelques mois plus tard, ils s'installent ensemble, mais elle découvre que son amant lui a caché une partie de son identité.

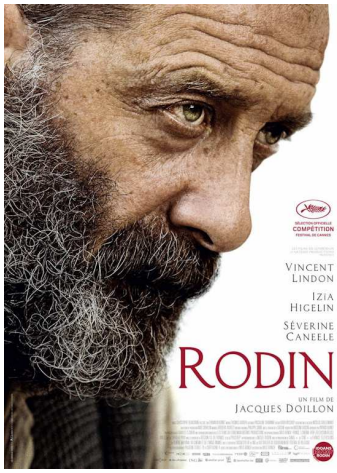

Rodin

Sortie le 24 mai 2017

Film de Jacques Doillon avec Vincent Lindon, Izïa Higelin, Séverine Caneele

À Paris, en 1880, Auguste Rodin reçoit enfin à quarante ans sa première commande de l'Etat : ce sera La porte de l'enfer, composée de figurines dont certaines feront sa gloire comme Le baiser et Le penseur.

Ruby fait son cinéma

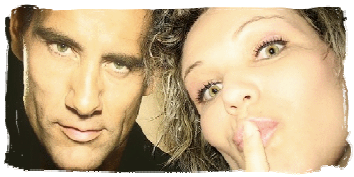

Les sorties Romantiques en salle

Marie-Francine

Sortie le 31 mai 2017

Film de Valérie Lemercier avec Valérie Lemercier, Patrick Timsit, Hélène Vincent

Trop vieille pour son mari, de trop dans son boulot, Marie-Francine doit retourner vivre chez ses parents... à cinquante ans ! Infantilisée par eux, c'est pourtant dans la petite boutique de cigarettes électroniques qu'ils vont lui faire tenir qu'elle va enfin rencontrer Miguel.

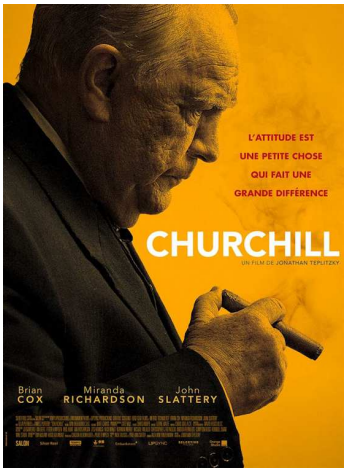

Churchill

Sortie le 31 mai 2017

Film de Jonathan Teplitzky avec Brian Cox, Miranda Richardson, John Slattery

Juin 1944. Les 48 heures précédant le Débarquement qui scellèrent le destin de Winston Churchill et du monde.

Conspiracy

Sortie le 31 mai 2017

Film de Michael Apted avec Noomi Rapace, Orlando Bloom, Michael Douglas

Ex-interrogatrice de la CIA, Alice Racine est rappelée par son ancien directeur, Bob Hunter, pour déjouer une attaque imminente sur Londres. Face à un adversaire brutal et tentaculaire, Alice reçoit l'aide providentielle de son ancien mentor, Eric Lasch, et d'un membre des forces spéciales, Jack Alcott.

Ruby fait son cinéma

Les sorties Romantiques en DVD

Creative control

Sortie le 2 mai 2017

Film de Benjamin Dickinson avec Benjamin Dickinson, Nora Zehetner, Dan Gill

New York, futur proche, David, jeune cadre branché, prépare le lancement de lunettes révolutionnaires qui confondent réel et virtuel : la réalité augmentée. Mais lors de la phase test, tout commence à se brouiller entre sa vie publique, privée et imaginaire...

Père fils thérapie

Sortie le 2 mai 2017

Film d'Emile Gaudreault avec Richard Berry, Waly Dia, Jacques Gamblin

Ils sont père et fils. Ils ne se supportent pas. Leurs entourages leur ont lancé un ultimatum : participer à un stage de réconciliation «Aventures Père Fils» dans les gorges du Verdon, où ils devront tenter un ultime rapprochement. Entre mauvaise foi et coups bas, pas évident qu'ils arrivent à se réconcilier.

Passengers

Sortie le 3 mai 2017

Film de Morten Tyldum avec Jennifer Lawrence, Chris Pratt, Michael Sheen

Alors que 5000 passagers endormis pour longtemps voyagent dans l'espace vers une nouvelle planète, deux d'entre eux sont accidentellement tirés de leur sommeil artificiel 90 ans trop tôt. Jim et Aurora doivent désormais accepter l'idée de passer le reste de leur existence à bord du vaisseau spatial. Alors qu'ils éprouvent peu à peu une indéniable attirance, ils découvrent que le vaisseau court un grave danger. La vie des milliers de passagers endormis est entre leurs mains…

A fond

Sortie le 3 mai 2017

Film de Nicolas Benamou avec José Garcia, André Dussollier, Caroline Vigneaux

Une famille embarque dans son monospace flambant neuf, au petit matin, afin d'éviter les embouteillages pour les vacances d'été. Tom, le père, enclenche son régulateur de vitesse électronique sur 130 km/h. Au moment où une dernière bourde de Ben, le beau-père, pousse Julia, excédée, à demander qu'on fasse demi-tour, Tom s'aperçoit qu'il ne contrôle plus son véhicule. L'électronique de bord ne répond plus, la vitesse est bloquée à 130 km/h…

Ruby fait son cinéma

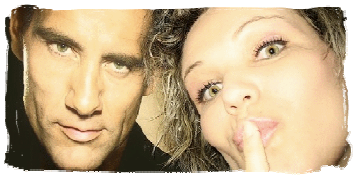

Les sorties Romantiques en DVD

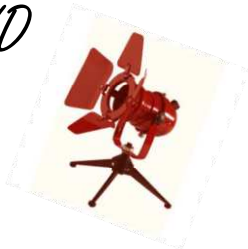

Le cœur en braille

Sortie le 3 mai 2017

Film de Michel Boujenah avec Alix Vaillot, Jean-Stan du Pac, Charles Berling

Marie est une adolescente passionnée de violoncelle et très douée à l'école. Victor est un garçon sympathique, dynamique, mais qui connaît quelques difficultés scolaires. Ignorant que Marie est en train de perdre la vue, Victor tombe amoureux d'elle. Et petit à petit, à sa grande surprise, Marie se met à l'aider...

Quelques minutes après minuit

Sortie le 9 mai 2017

Film de Juan Antonio Bayona avec Lewis MacDougall, Sigourney Weaver, Felicity Jones

Conor a de plus en plus de difficultés à faire face à la maladie de sa mère, à l'intimidation de ses camarades et à la fermeté de sa grand-mère. Chaque nuit, pour fuir son quotidien, il s'échappe dans un monde imaginaire peuplé de créatures extraordinaires. Mais c'est pourtant là qu'il va apprendre le courage, la valeur du chagrin et surtout affronter la vérité…

American pastoral

Sortie le 9 mai 2017

Film d'Ewan McGregor avec Ewan McGregor, Jennifer Connelly, Dakota Fanning

L'Amérique des années 60. Autrefois champion de sport de son lycée, Seymour Levov, dit «le Suédois», est devenu un riche homme d'affaires marié à Dawn, ancienne reine de beauté. Mais les bouleversements sociopolitiques de l'époque font bientôt irruption dans la vie bourgeoise, en apparence idyllique, de Seymour. Lorsque sa fille adorée, Merry, disparaît après avoir été accusée d'acte terroriste, il part à sa recherche pour que sa famille soit de nouveau unie.

Faut pas lui dire

Sortie le 9 mai 2017

Film de Solange Cicurel avec Jenifer Bartoli, Camille Chamoux, Stéphanie Crayencour

Laura, Eve, Anouch et Yaël sont quatre cousines, très différentes et très attachantes, qui ont un point commun : elles mentent, mais toujours par amour ! Quand les trois premières découvrent quelques semaines avant le mariage de leur petite cousine que son fiancé parfait la trompe, elles votent à l'unisson «Faut pas lui dire» !

Ruby fait son cinéma

Les sorties Romantiques en DVD

La grande muraille

Sortie le 16 mai 2017

Film de Yimou Zhang avec Matt Damon, Jing Tian, Pedro Pascal

Entre le courage et l'effroi, l'humanité et la monstruosité, il existe une frontière qui ne doit en aucun cas céder. William Garin, un mercenaire emprisonné dans les geôles de la Grande Muraille de Chine, découvre la fonction secrète de la plus colossale des merveilles du monde. L'édifice tremble sous les attaques incessantes de créatures monstrueuses, dont l'acharnement n'a d'égal que leur soif d'anéantir l'espèce humaine dans sa totalité…

Mes trésors

Sortie le 17 mai 2017

Film de Pascal Bourdiaux avec Jean Reno, Reem Kherici, Camille Chamoux

Carole est une informaticienne introvertie qui vit encore chez sa mère. Caroline est une pickpocket rebelle qui écume les grands hôtels de la côte d'Azur. Les deux jeunes femmes ne se connaissent pas et n'ont rien en commun. Rien, sinon leur père, envolé avant leur naissance et qu'elles n'ont jamais vu.

Jusqu'au jour où… Patrick ressurgit !

La mécanique de l'ombre

Sortie le 17 mai 2017

Film de Thomas Kruithof avec François Cluzet, Denis Podalydès, Sami Bouajila

Deux ans après un «burn-out», Duval est toujours au chômage. Contacté par un homme d'affaire énigmatique, il se voit proposer un travail simple et bien rémunéré : retranscrire des écoutes téléphoniques. Aux abois financièrement, Duval accepte sans s'interroger sur la finalité de l'organisation qui l'emploie. Précipité au cœur d'un complot politique, il doit affronter la mécanique brutale du monde souterrain des services secrets.

Il a déjà tes yeux

Sortie le 23 mai 2017

Film de Lucien Jean-Baptiste avec Aïssa Maïga, Lucien Jean-Baptiste, Zabou Breitman

Paul est marié à Sali. Tout irait pour le mieux s'ils arrivaient à avoir un enfant. Jusqu'au jour où Sali reçoit l'appel qu'ils attendent depuis si longtemps : leur dossier d'adoption est approuvé. Il est adorable, il a six mois, il s'appelle Benjamin. Il est blond aux yeux bleus et il est blanc. Eux… sont noirs !

Ruby fait son cinéma

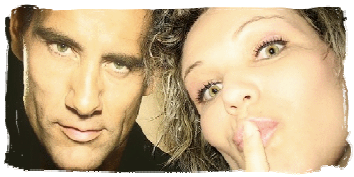

Les sorties Romantiques en DVD

Resident evil – Chapitre final

Sortie le 25 mai 2017

Film de Paul W.S. Anderson avec Milla Jovovich, Ali Larter, Iain Glen

Alice, seule survivante de la bataille de Washington contre les zombies, doit retourner à l'endroit où le cauchemar a débuté : le Hive à Raccoon City. C'est là qu'Umbrella Corporation a regroupé ses forces pour mener un assaut final contre les survivants de l'apocalypse.

XXX : Reactivated

Sortie le 30 mai 2017

Film de D.J. Caruso avec Vin Diesel, Donnie Yen, Deepika Padukone

Xander Cage, sportif de l'extrême devenu agent d'élite, sort de l'exil qu'il s'était imposé pour affronter le redoutable guerrier alpha Xiang et son équipe. Il entre dans une course impitoyable afin de récupérer une arme de destruction massive connue sous le nom de Boîte de Pandore. Recrutant une toute nouvelle équipe d'experts accros à l'adrénaline, Xander se retrouve au coeur d'une conspiration menaçant les gouvernements les plus puissants du monde.

Noctunal animals

Sortie le 30 mai 2017

Film de Tom Ford avec Amy Adams, Jake Gyllenhaal, Michael Shannon

Susan Morrow, une galeriste d'art de Los Angeles, s'ennuie dans l'opulence de son existence, délaissée par son riche mari Hutton. Alors que ce dernier s'absente, encore une fois, en voyage d'affaires, Susan reçoit un colis inattendu : un manuscrit signé de son ex-mari, Edward Sheffield, dont elle est sans nouvelles depuis des années. Une note l'accompagne, enjoignant la jeune femme à le lire puis à le contacter lors de son passage en ville. Seule dans sa maison vide, elle entame la lecture de l'oeuvre qui lui est dédicacée…

Ruby fait son cinéma

Les sorties Romantiques en DVD

Tous en scène

Sortie le 30 mai 2017

Film de Garth Jennings avec Patrick Bruel, Jenifer Bartoli, Elodie Martelet

Buster Moon est un élégant koala qui dirige un grand théâtre, jadis illustre, mais aujourd'hui tombé en désuétude. Buster est un éternel optimiste, un peu bougon, qui aime son précieux théâtre au-delà de tout et serait prêt à tout pour le sauver. C'est alors qu'il trouve une chance en or pour redorer son blason tout en évitant la destruction de ses rêves et de toutes ses ambitions : une compétition mondiale de chant. Cinq candidats sont retenus pour ce défi…

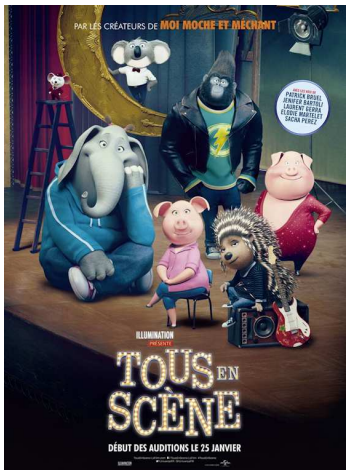

L'ascension

Sortie le 30 mai 2017

Film de Ludovic Bernard avec Ahmed Sylla, Alice Belaïdi, Kevin Razy

«Pour toi, je pourrais gravir l'Everest !» Samy aurait mieux fait de se taire ce jour-là... D'autant que Nadia ne croit pas beaucoup à ses belles paroles. Et pourtant… Par amour pour elle, Samy quitte sa cité HLM et part gravir les mythiques 8848 mètres qui font de l'Everest le Toit du monde. Un départ qui fait vibrer ses copains, puis tout le 9-3, et c'est bientôt la France entière qui suit avec émotion les exploits de ce jeune mec ordinaire mais amoureux. A la clé, un message d'espoir : à chacun d'inventer son avenir, puisque tout est possible.

La La Land

Sortie le 31 mai 2017

Film de Damien Chazelle avec Ryan Gosling, Emma Stone, John Legend

Au cœur de Los Angeles, une actrice en devenir prénommée Mia sert des cafés entre deux auditions. De son côté, Sebastian, passionné de jazz, joue du piano dans des clubs miteux pour assurer sa subsistance. Tous deux sont bien loin de la vie rêvée à laquelle ils aspirent… Le destin va réunir ces doux rêveurs, mais leur coup de foudre résistera-t-il aux tentations, aux déceptions, et à la vie trépidante d'Hollywood ?

La communauté Les Romantiques

Nous souhaitons un Joyeux Anniversaire à toutes Les Romantiques nées en mai

Eowynina : 1er mai 1979
Dan : 2 mai
Patty : 3 mai 1971
Krapokouk : 4 mai 1972
Monalisa : 6 mai 1973
Chantou : 8 mai
Cani09 : 12 mai 1976
Trin : 16 mai 1985
Centauriana : 16 mai
Catwoman83be : 19 mai 1983
Milloue : 20 mai 1985
Cricribi : 22 mai
Sofoula : 22 mai 1957
Nicolas : 23 mai 1968
Valkis : 25 mai
Cladie : 25 mai 1970
Cosette : 25 mai 1967
Mary11184 : 28 mai 1981
Lulu7005 : 29 mai 1970
Sophitia : 30 mai 1983
Megc : 30 mai
Kantatrice : 30 mai

Le concours «La nouvelle Romantique» reporté en septembre

En raison du Festival du roman Féminin, nous avons décidé de reporter le concours de nouvelles en septembre, à partir de cette année. L'envoi des textes se fera du 18 septembre au 31 octobre 2017.

Le règlement complet et les informations sont sur la page dédiée : : http://www.lesromantiques.com/?page=09D4B52A9231F936F0DAC21FCF3ED5A9F86B0057

La surprise Romantique 2017

C'est parti pour le swap 2017 ! Les questionnaires ont été distribués et vous pouvez commencer la chasse aux livres et aux surprises.

Les inscrites : Devil Mahogany, Eglantine, Magaloche50, Krap, Gwen, Evonya, Fabiola, Mélann, Loucy, Tess75 et Sailor Green.

Rappel : un colis est composé de 8 surprises, dont 4 livres (neufs ou d'occasion, peu importe). Rendez-vous en octobre pour les photos.

Le prix du livre romantique

Les éditions Charleston ont lancé leur nouveau concours du livre romantique. Vous pouvez envoyer vos manuscrits dès maintenant, et jusqu'au 22 septembre 2017.

Toutes les informations se trouvent sur leur site : http://editionscharleston.fr/prix-livre-romantique/

Est-ce qu'un auteur de romance sera le prochain gouverneur de Géorgie ?

«Si les démocrates de Géorgie parviennent à leurs fins, le prochain gouverneur de l'état pourrait être un prolifique auteur de romance.

Stacey Abrams (alias Selena Montgomery), chef de l'opposition de la Chambre des Représentants de Géorgie, a rempli les documents mardi pour être candidate au poste de gouverneur. Elle dit qu'elle envisage cette candidature, mais qu'elle n'est pas complètement investie dans la course.

Stacey Abrams est avocate, diplômée de Yale, et femme d'affaires. Elle a aussi écrit huit romances sous le nom de plume de Selena Montgomery. Son dernier roman, Deception, a été publié en 2009 par Avon, qui appartient à HarperCollins. Sa biographie sur le site de HarperCollins la décrit comme «avocate le jour et écrivain le reste du temps».

«C'est aussi une consommatrice compulsive de biographies politiques, de tous les genres de fiction, de bonne télévision, de films et de cinéma» dit la biographie. «Elle déplore toujours la mort de Buffy et la fin de la franchise Star Trek : Nouvelle génération.»

Stacey Abrams a écrit son premier livre, Rules of engagement, lorsqu'elle était étudiante en troisième année à l'université de Yale, d'après ce qu'elle a confié au journal Atlanta Journal-Constitution en 2013. Elle prévoyait au départ que son livre soit un thriller d'espionnage, mais avait peur que les éditeurs soient réticents à publier un roman d'espionnage écrit par une femme. «*J'ai pensé que si je faisais tomber mon espion amoureux, je pourrais le publier en tant que romance. Ils devaient tuer les mêmes personnes que prévu, mais ils tombaient amoureux à la fin de l'histoire.*»

Si elle est élue, Stacey Abrams ne serait pas le premier auteur de romance à obtenir un mandat fédéral. Susan Combs, ancienne déléguée d'état à l'agriculture et contrôleur du Texas, a publié un roman érotique torride intitulé A perfect match en 1990, deux ans avant d'être élue à la Chambre des Représentants du Texas. Républicaine, elle n'a jamais publié d'autre roman. Son livre a causé une brève controverse en 2006, lors de sa candidature au poste de contrôleur, quand son opposant démocrate, Fred Head, l'a attaquée à ce sujet. Susan Combs a remporté une victoire écrasante.

Les auteurs de fiction ont des résultats mitigés quand il s'agit de candidatures politiques. Le romancier Norman Mailer a fait les gros titres quand il a brigué la nomination démocrate pour le poste de maire de NewYork en 1969, avec un programme qui poussait la ville à faire sécession vis-à-vis de l'état de New York. Il a perdu l'élection, récoltant seulement 5% des votes.

Jim Webb, un vétéran du Vietnam qui a écrit le roman Fields of fire, encensé en 1978, a eu plus de chance lors de sa première tentative. Il avait auparavant servi en tant que secrétaire de la Navy, et il a battu George Allen pour devenir sénateur de Virginie en 2006. Il a pris sa retraite après un seul mandat, et brièvement brigué la nomination démocrate pour la présidentielle, mais s'est retiré de la course en 2015, après des sondages et de levées de fonds décevants.

On ne sait pas encore si Stacey Abrams sera seule en lice, si elle décide de briguer la nomination démocrate pour le poste de gouverneur de Géorgie. L'Atlanta Journal-Constitution remarque que la maire de Columbus, Teresa Tomlinson, et le représentant d'état Stacey Evans pourraient décider de faire monter les enchères. Jason Carter, ancien représentant d'état de Géorgie et petit-fils de l'ex-président Jimmy Carter, a aussi dit qu'il envisageait de se lancer dans la course.»

http://www.latimes.com/books/jacketcopy/la-et-jc-stacey-abrams-20170503-story.html

Unleashing Mr Darcy en DVD

Le téléfilm a eu un énorme succès lors de sa diffusion sur la chaîne américaine Hallmark. «*La première a battu un record pour la chaîne Hallmark sur les réseaux sociaux. 47 millions de posts sur Twitter*» annonce Teri Wilson.

Par conséquent Hallmark a décidé de le sortir en version DVD. Il est disponible en VO en Amérique depuis le 2 mai 2017.

En France, le téléfilm a été diffusé sur TF1 en avril dernier sous le titre Amour, orgueil et préjugés. Reste à espérer une version doublée en français.

Brèves

KFC publie une romance torride

«A l'approche de la fête des Mères, beaucoup de gens se dépêchent de trouver un cadeau qui exprime leur amour pour l'une des femmes les plus importantes de leur vie. Heureusement KFC est là pour les y aider avec sa nouvelle torride, publiée juste à temps pour le 14 mai (date de la fête des Mères aux Etats-Unis, NDLT). Le livre de 96 pages, intitulé Tender wings of desire (jeu de mots entre Tendres ailes du désir et les Tender Wings, produit de la marque, NDLT), est un récit sensuel dédié à toutes les mères et présenté comme «une brève évasion du rôle de mère dans les bras du Colonel de vos rêves».

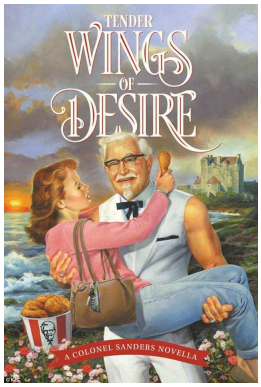

La couverture de la nouvelle montre une femme portant un pull rose et un jeans, dont le sac à main arbore un porte-clés «Maman» accroché à sa lanière. Elle est dans les bras d'un colonel Sanders, le fondateur de KFC, très musclé, devant un château au coucher du soleil.

Un avis sur le roman suggère «on ne doit pas juger un livre à sa couverture, mais dans ce cas-là on peut s'y risquer».

Quant à l'histoire, c'est un récit classique mettant en scène Lady Madeline Parker, jeune fiancée dans l'Angleterre victorienne. Après beaucoup de questionnements, elle fuit sa famille et ses fiançailles sans amour avec le duc Reginald. Bientôt elle tombe dans les bras de Harland (alias le colonel Sanders), un «beau marin au passé mystérieux». Ainsi, Madeline doit choisir entre devoir et passion.

«*La seule chose plus agréable que d'être emporté par les délices de nos Extra Crispy Chickens, c'est d'être emporté par Harland Sanders en personne*» dit George Felix, directeur de la publicité chez KFC.

Pour promouvoir le livre, KFC a également sorti un spot sensuel où un mannequin barbu et torse nu lit des passages du livre. «Dire que leur aventure était passionnée était un euphémisme» lit-il, tandis qu'un ventilateur fait voler ses cheveux longs.

Bien que cette campagne pour la fête des Mères puisse sembler comique, il y a un réel plan marketing derrière : cette fête est le jour le plus chargé pour la chaîne de poulet frit. Selon KFC, elle sert plus de 380 000 familles le jour de la fête des Mères, ce qui représente un pic de 40% par rapport au chiffre d'affaires habituel.

Bien sûr, les mères aiment le poulet frit (ou peut-être seulement ne pas avoir à cuisiner pour un soir) et donc Tender wings of desire n'est peut-être pas une idée de cadeau si foireuse que ça. Pour une période limitée, le livre était disponible gratuitement sur Amazon, il est actuellement à 0,99€.»

http://www.dailymail.co.uk/femail/article-4474292/KFC-debuts-romance-novel-just-time-Mother-s-Day.html

Harlequin arrête cinq collections

Mi mai la nouvelle est tombée que la maison mère d'Harlequin avait décidé d'arrêter cinq collections entre juin et décembre 2018. Les collections concernées sont Harlequin Western, Harlequin Superromance, Love Inspired Historical, Harlequin Nocturne et Kimani Romance.

Loriana Sacilotto, vice président exécutif de Global Publishing, a annoncé par mail aux auteurs et agents concernés : «*Le marché de ces collections a énormément évolué ces dernières années, en raison de changements dans l'offre et les préférences du lectorat. Face à cet environnement en constante transformation, nous retirons nos ressources de quelques collections qui ont décliné et focalisons nos efforts sur celles qui sont les plus populaires auprès des lecteurs et des vendeurs…*

Nous arrêtons immédiatement d'acheter des manuscrits pour ces collections. Nous entendons honorer nos engagements envers les auteurs et publier tous les livres sous contrat à ce jour, y compris ceux planifiés au-delà des dates de fin prévues. Les éditeurs travaillant sur ces collections vous contacteront pour discuter d'opportunités de publication alternatives : soit dans d'autres collections, soit dans le programme 2-in-1 Pockets… Nous encouragerons les auteurs qui écrivent pour une ou plusieurs des collections qui disparaissent à envisager d'autres collections pour leurs livres.»

Nous ignorons si ces changements auront un impact sur les publications d'Harlequin France.

https://twitter.com/courtneymilan/status/864206978289152001/photo/1

Quand les françaises s'exportent

On a plus l'habitude de lire des auteurs étrangères traduites en français que l'inverse, alors quand on apprend que des auteurs frenchies vont être traduites en langue étrangère on est ravies pour elles. Les news traduction actuelles concernent Marie Vareille et Chloé Duval. Pour Marie Vareille, son livre Je peux très bien me passer de toi sortira en allemand chez Penguin Books Allemagne le 13 juin sous le titre Manchmal ist es schön, dass du mich liebst. Quant à Chloé Duval, son livre Le temps volé sort en anglais chez Kensington le 13 juin sous le titre Stolen time, et en italien chez Garzanti Libri en août sous le titre La lettera segreta. Bravo mesdames !